

佛光大學

101 學年度第 2 次教務會議記錄

- 一、日期：101 年 12 月 26 日（星期三）下午 12 時 10 分
- 二、地點：雲起樓 406 會議室
- 三、主席：楊教務長昌裕（許主秘文傑代理）
- 四、出席人員：教務處楊教務長昌裕（許主秘文傑代理）、學務處戚學務長國雄（請假）、圖書暨資訊處林圖資長裕權（陳組長應南代理）、人文學院李院長紀祥、社會科學暨管理學院林院長信華、創意與科技學院翁院長玲玲、佛教學院劉院長國威（請假）、教學資源中心楊主任昌裕、通識教育中心鄭主任祖邦（請假）、中文系朱主任嘉雯（請假）、藝術所林所長谷芳（請假）、歷史系蔡主任秉衡、外語系黃主任東秋、未樂系段主任昌國（李利國老師代理）、社會系林主任大森、公事系張主任中勇、傳播系蔣主任安國、管理系陳主任谷荔、資應系羅主任榮華、心理系王主任震武、產媒系張主任志昇、佛教系釋永東主任、學士班學生代表文學系范書瑋（請假）、碩士班學生代表文資系胡森杰。
- 五、列席人員：註冊暨課務組人員
- 六、主席報告：略。
- 七、上次會議決議執行情形報告：

| 項次 | 會議決議(結論) | 執行情形 |
|----|---|---|
| 一 | 提案單位：教務處 案由：擬修訂本校「學則」部分條文，提請討論。 決議：修正後通過 | 修改後再提 101-4 行政會議審議通過，將提 12 月 26 日 101-2 校務會議審議。 |
| 二 | 提案單位：教務處 案由：擬修訂本校「開課暨排課辦法」，提請討論。 決議：緩議 | 修改後再提相關會議審議。 |
| 三 | 提案單位：教務處 案由：擬制訂本校「各學系系務推展分工作業要點」，提請討論。 決議：照案通過 | 已提 101-3 行政會議審議通過，並簽請校長核定，公告實施。 |
| 四 | 提案單位：教務處 案由：因應 101 學年度因整併或更名之學院系的各項法規名稱修改案，提請討論。 決議：照案通過 | 已轉發學系(所)辦理。 |
| 五 | 提案單位：各學院 案由：各學系(所)「學分抵免位辦法」修訂案，提請討論。 提送之教學單位如下--- 公共事務學系碩士暨碩士在職專班 資訊應用學系碩士班 資訊應用學系碩士在職專班 決議：修正後通過 | 已簽請校長核定後，並轉發學系(所)實施。 |

| | | |
|------|--|----------------------|
| 六 | <p>提案單位：各學院 案由：各學系(所)「學生一貫修讀學、碩士學位辦法」修訂案，提請討論。 提送之教學單位如下--- 公共事務學系 未來與樂活產業學系</p> <p>決議：修正後通過</p> | 已簽請校長核定後，並轉發學系(所)實施。 |
| 七 | <p>提案單位：各學院 案由：各學系(所)修業規則新、修訂案，提請討論。 提送之教學單位如下--- 公共事務學系碩士班暨碩士在職專班 (101) 未來與樂活產業學系碩士班 (101) 資訊應用學系碩士班 (101) 資訊應用學系碩士在職專班 (101) 資訊應用學系學士班 (101) 文化資產與創意學系學士班 (101) 產品與媒體設計學系學士班 (101) 傳播學系學士班 (101)</p> <p>決議：修正後通過</p> | 已簽請校長核定後，並轉發學系(所)實施。 |
| 臨時動議 | <p>提案單位：教資中心 案由：擬制訂佛光大學教師專業成長社群實施要點，提請討論。 決議：照案通過</p> | 已簽請校長核定後，公告實施。 |

八、業務報告：

1. 本(101-1)學期學生課程棄選作業辦理期間自101年11月19日起至12月28日(碩專班至30日)止，學士班學生改為線上辦理。其棄選科目於中、英文成績單上均留存記錄，研究生申請棄選需經指導教授(系所主管)同意後方得提送紙本申請單辦理。
2. 101學年度第二學期開課課程登錄系統將於101年12月12日至19日開放通識課程登錄，101年12月20日至28日開放各學系(所)登錄。開課課程、選課手冊及有關課程相關規定事宜將於101年12月20日前於網路公告。
3. 101學年度第2學期之課程初選作業期間為102年元月7日至15日止。3. 101學年度第2學期之課程初選作業期間為102年元月7至15日止。且為使選課作業順暢並協助學士班四年級生及延畢生順利選到應修讀課程，第2學期課程初選分成二階段辦理，第一階段為學士班四年級生及延畢生，請於102年元月7日(一)至8日(二)下午3點前完成上網選課，第二階段自102年元月9日上午9點起開放全校學生選課。
4. 本(101-1)學期成績系統預定於102年元月14日開放，請授課教師逕至教師系統登錄，學士班成績登錄時間截至102年元月25日、研究所成績登錄時間截至102年2月1日止，系統將會記錄成績登錄完成時間，若有共同授課之科目，請自行擇一老師負責成績總計與系統登錄。
5. 本(101-1)學期學生休學申請截止日至102年元月11日止。
6. 本(101-1)學期期末考週自102年元月14日至18日(碩專班至20日)止，當日亦為本學年第1學期上課結束日。
7. 本(101-1)學期結束日為102年元月31日，**畢業生辦理離校截止日因適逢春節假期延至102**

年2月6日止。

九、本校校課程委員會通過議案備查(請參附件一)。

十、討論事項：

提案一：擬制訂本校「課程學程化相關表單作業規則」，提請討論。 提案單位：教務處

說明：1、因應101學年度學士班課程學程化實施，並使相關作業有所依循，依本校法制作業辦法規定，制訂本校「課程學程化相關表單作業規則」草案。

2、本校「課程學程化相關表單作業規則」新訂條文對照表及草案如[附件二](#)p.1~p.7。

討論：1.將「學程化」名稱改成「學程制」。

2.學系課程架構表格中的「院基礎課程」欄位刪除。

決議：修正後通過。

提案二：擬制訂本校「學士班舊生修讀新學程作業規則」，提請討論。 提案單位：教務處

說明：1.因應101學年度學士班課程學程化實施，鼓勵適用舊課規學生修讀學程，並使相關作業有所依循，依本校法制作業辦法規定，制訂本校「學士班舊生修讀新學程作業規則」草案。

2、本校「學士班舊生修讀新學程作業規則」新訂條文對照表及草案如[附件三](#)p.8~p.10。

討論：1.考慮將此規則簡單闡述在學程辦法中，毋須特別訂法。

2.「課規」此一名詞請用「修業規則、課程架構」等現存名詞替代。

決議：緩議。

提案三：各學系(所)「修業規定」新、修訂案，提請討論。

提案單位：各學院

說明：提送之教學單位如下詳見附件四-十五 p.11~p.24)。

社會科學暨管理學院：

管理學系學士班(101學年度起入學新生適用) [附件四](#)p.11

社會學系學士班(101學年度起入學新生適用) [附件五](#)p.12

公共事務學系學士班(101學年度起入學新生適用) [附件六](#)p.13

未來與樂活產業學系學士班(101學年度起入學新生適用) [附件七](#)p.14

應用經濟學系學士班(101學年度起入學新生適用) [附件八](#)p.15

心理學系學士班(101學年度起入學新生適用) [附件九](#)p.16

人文學院：

歷史學系學士班(101學年度起入學新生適用) [附件十](#)p.17

歷史學系學士班(98-100學年度起入學新生適用) [附件十一](#)p.18

歷史學系碩士班(99學年度起入學新生適用) [附件十二](#)p.19-20

外國語文學系學士班(101學年度起入學新生適用) [附件十三](#)p.21

外國語文學系碩士班(101學年度起入學新生適用) [附件十四](#)p.22-23

創意與科技學院：

產品與媒體設計學系碩士班(102學年度起入學新生適用) [附件十五](#)p.24

討論：略。

決議：照案通過。

提案四：各學系(所)「101 學年學士班課程學程化施行要點」新訂案，提請討論。

提案單位：各學院

說明：提送之教學單位如下詳見附件十六-二十八 p.25~p.80。

社會科學暨管理學院：

管理學系(101 學年度起入學新生適用) [附件十六](#)p.25-28

社會學系(101 學年度起入學新生適用) [附件十七](#)p.29-31

公共事務學系(101 學年度起入學新生適用) [附件十八](#)p.32-35

未來與樂活產業學系(101 學年度起入學新生適用) [附件十九](#)p.36-39

應用經濟學系(101 學年度起入學新生適用) [附件二十](#)p.40-42

心理學系(101 學年度起入學新生適用) [附件二十一](#)p.43-46

人文學院：

中國文學與應用學系(101 學年度起入學新生適用) [附件二十二](#)p.47-49

歷史學系(101 學年度起入學新生適用) [附件二十三](#)p.50-53

外國語文學系(101 學年度起入學新生適用) [附件二十四](#)p.54-56

創意與科技學院：

產品與媒體設計學系 (101 學年度起入學新生適用) [附件二十五](#)p.57-62

文化資產與創意學系(101 學年度起入學新生適用) [附件二十六](#)p.63-70

傳播學系(101 學年度起入學新生適用) [附件二十七](#)p.71-75

資訊應用學系(101 學年度起入學新生適用) [附件二十八](#)p.76-80

討論：1. 請文化資產與創意學系將 0 學分畢業實習刪除。

2. 各系法規陳述有誤之處，請協助修正。

決議：修正後通過。

十一、臨時提案

提案一：本(101-1)學期「教師成長社群申請案」，提請討論。 提案單位：教資中心

說明：本(101-1)學期教師成長社群申請案，共 20 件，請審議(詳見[附件二十九](#)p.81)。

討論：略。

決議：照案同意。

提案二：社會學系「學士班學生一貫修讀學、碩士學位須知」修正案，提請討論。

提案單位：社會科學暨管理學院

說明：1、為鼓勵本校學士班優秀學生繼續修讀本系碩士班並縮短其修業年限，故將本須知內之部分條文修改。

2、社會學系「學士班學生一貫修讀學、碩士學位須知」修正條文對照表及法規如[附件三十](#)p.82。

討論：將註冊組改為註冊暨課務組。

決議：照案通過。

提案三：佛教學系「課程學程化施行要點」增訂案，提請討論。

提案單位：佛教學院

說明：佛教學系「課程學程化施行要點」法規如[附件三十一](#)p.83~p.85。

討論：略。

決議：修正後通過。

十二、散會(14:10)

佛光大學課程學程制相關表單作業要點

101.12.26 101學年度第2次教務會議修正通過

- 一、本校為律定各學院（系）課程學程制作業，依據本校「學程實施辦法」第10條之規定，訂定「課程學程制相關表單作業要點」（以下簡稱本要點）。
- 二、各學院及學系規劃學程（含跨領域學程）應考量學生就業、升學等進路，建立「學程生涯進路圖」（如附件一），並依其學習能力指標規劃達成教學目標之基本素養及核心能力，如「院基礎課程與院指標關聯表」（如附件二）及「學系各項學程及系指標關聯表」（如附件三），以落實成果導向之課程規劃，進而規劃設計各學系「課程架構表」（如附件四）。
- 三、各學系學生如欲申請相同或等同課程認定，需填寫本校「相同或等同課程認定申請單」（如附件五），經申請計入學分學程所屬學系助理及受理單位主管核章後，影本送教務處備查。
- 四、依學程周全性考量，相同課程可規劃納於不同學程中。不同學程中如列有相同或等同之課程，請學院或學系填寫本校「相同或等同課程對照表」（如附件六），經學程主辦院或系課程委員會審查同意，該課程即可同時認列為不同學程課程，惟畢業學分只計算一次。
- 五、前項「相同或等同課程對照表」經審查同意後，請學院或學系置放於所屬網頁，以茲公告與學生週知。
- 六、本要點自發布日施行。

【附件一】

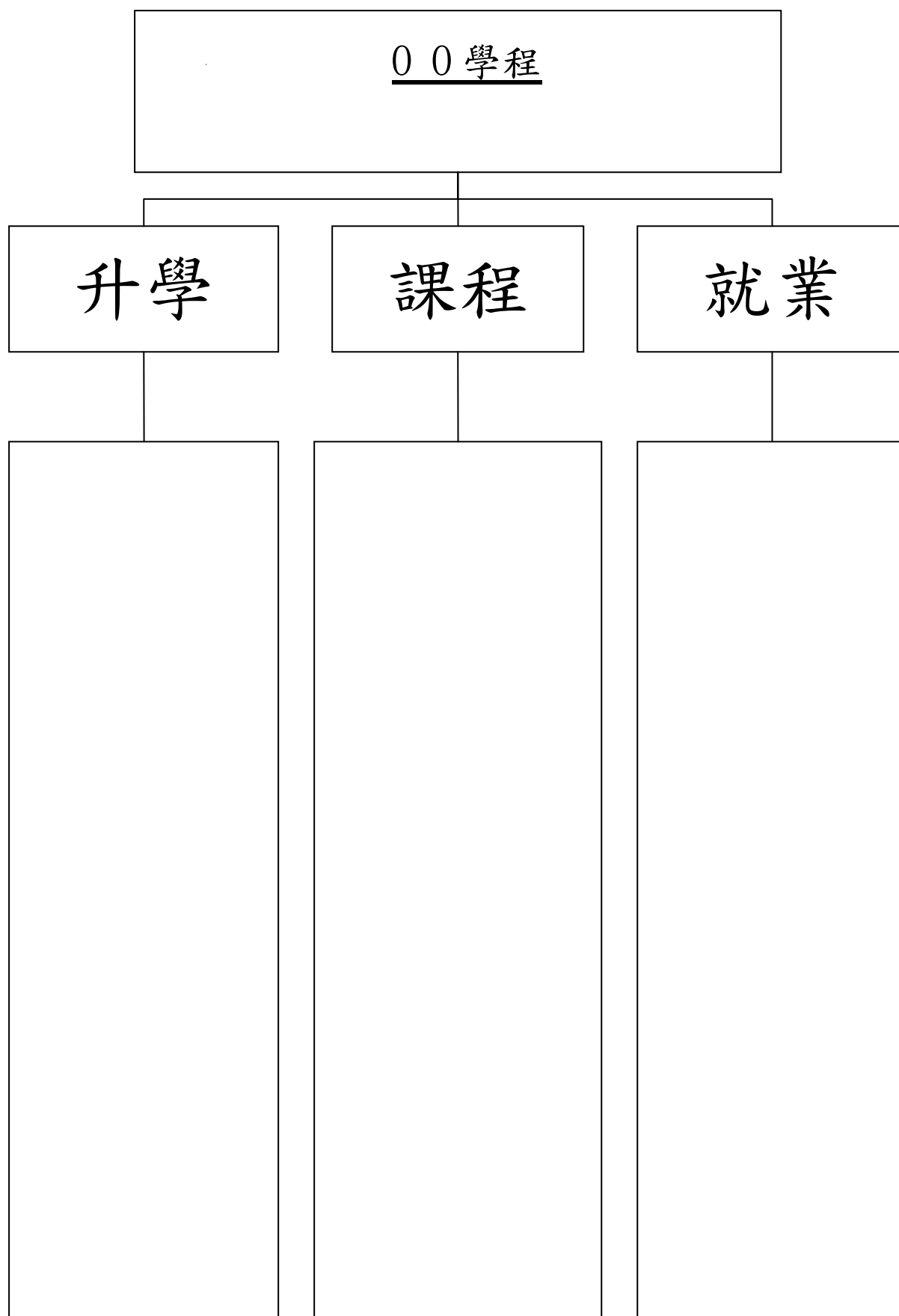

【附件二】

00 學院基礎學程課程與學院教育目標、基本素養及核心能力之對應

| 學院基礎 學程課程 | | | | | | | |
|------------------|--|--|--|--|--|--|--|
| | | | | | | | |
| 教育 目 標 | | | | | | | |
| | | | | | | | |
| | | | | | | | |
| | | | | | | | |
| | | | | | | | |
| | | | | | | | |
| | | | | | | | |
| 基 本 素 養 | | | | | | | |
| | | | | | | | |
| | | | | | | | |
| | | | | | | | |
| | | | | | | | |
| | | | | | | | |
| | | | | | | | |
| 核 心 能 力 | | | | | | | |
| | | | | | | | |
| | | | | | | | |
| | | | | | | | |
| | | | | | | | |
| | | | | | | | |
| | | | | | | | |

備註：

1. 高度相關對應請以★、中度相關對應請以◎方式註記。
2. 表格不敷使用時，請自行增列。

【附件三】

00 學院 00 學系課程學程與教育目標、基本素養及核心能力之對應

| 教育 目標、基本 素養與核心能力 | | 學程 1 | 學程 2 | 學程 3 | 學程 4 | 學程 5 | 學程 6 |
|------------------------|--|------|------|------|------|------|------|
| | | | | | | | |
| 教育 目標 | | | | | | | |
| | | | | | | | |
| | | | | | | | |
| | | | | | | | |
| | | | | | | | |
| | | | | | | | |
| | | | | | | | |
| 基本 素養 | | | | | | | |
| | | | | | | | |
| | | | | | | | |
| | | | | | | | |
| | | | | | | | |
| | | | | | | | |
| | | | | | | | |
| 核 心 能 力 | | | | | | | |
| | | | | | | | |
| | | | | | | | |
| | | | | | | | |
| | | | | | | | |
| | | | | | | | |
| | | | | | | | |

備註：

1. 高度相關對應請以★、中度相關對應請以◎方式註記。
2. 表格不敷使用時，請自行增列。

【附件四】

佛光大學 ○○學系（所）課程架構表

（○○）學年度以後入學新生適用

○年○月○日第○次課程委員會議通過

一、本系學士班學生畢業學分數 ○○ 學分
 二、通識教育課程 39 學分
 三、本系學士班主修必修學分數○○學分，由以下三個學程組成：
 (一) (院)○○基礎學程 ○○ 學分（至多可抵認通識課程9學分）
 (二) (系)○○核心學程 ○○ 學分
 (三) 本系學士班專業選修學程（○選一）（配合核心學程規劃）
 四、本系學士班專業選修學程
 (一)○○學程 ○○ 學分
 (二)○○學程 ○○ 學分
 (三)○○學程 ○○ 學分
 五、各學程課程如下表：

| 類 別 | 課 號 | 科 目 名 稱 | 英 文 名 稱 | 修 別 | 學 分 數 | 開 課 年 級 | | 備 註 |
|-------------|----------|---------|---------|-----|-------|---------|-----|-----|
| | | | | | | 年 級 | 學 期 | |
| 系核心 學程 | | | | | | | | |
| | | | | | | | | |
| | | | | | | | | |
| 系專業 選修學程 | ○○ 學程 | | | | | | | |
| | | | | | | | | |
| | | | | | | | | |
| | ○○ 學程 | | | | | | | |
| | | | | | | | | |
| | | | | | | | | |

註：1. 得視實際情況調整授課年級與學期。
 2. 本院基礎學程最多可抵認9學分之通識學分。

系所主管簽章：

學院院長簽章：

【附件五】

佛光大學

相同或等同課程認定申請單

學 生：_____ 學 號：_____

就讀學系：_____學系 申請日期：____年____月____日

申請內容：申請下方左列已修習之課程，計入本人擬列入畢業學分之學程中。

| 已修之課程 | | | | 擬申請計入畢業學分學程 | | | | 審定結果 |
|-------|------|----|------|-------------|------|----|------|---|
| 學系名稱 | 學程名稱 | 課號 | 課程名稱 | 學系名稱 | 學程名稱 | 課號 | 課程名稱 | |
| | | | | | | | | <input type="checkbox"/> 同意 <input type="checkbox"/> 不同意 |
| | | | | | | | | <input type="checkbox"/> 同意 <input type="checkbox"/> 不同意 |
| | | | | | | | | <input type="checkbox"/> 同意 <input type="checkbox"/> 不同意 |
| | | | | | | | | <input type="checkbox"/> 同意 <input type="checkbox"/> 不同意 |
| | | | | | | | | <input type="checkbox"/> 同意 <input type="checkbox"/> 不同意 |
| | | | | | | | | <input type="checkbox"/> 同意 <input type="checkbox"/> 不同意 |
| | | | | | | | | <input type="checkbox"/> 同意 <input type="checkbox"/> 不同意 |
| | | | | | | | | <input type="checkbox"/> 同意 <input type="checkbox"/> 不同意 |
| | | | | | | | | <input type="checkbox"/> 同意 <input type="checkbox"/> 不同意 |

受理單位主管核章：_____ 助理核章：_____

(擬申請計入學分學程所屬學系)

備註：

- 1、如同意之科目**適用全體學生**，請確認科目已設定於畢業初審系統中，若僅同意學生申請為單一個案，則暫以人工審理學分。
- 2、不同學程如列有相同或等同之課程，經學程主辦院、系課程委員會審查同意者，該課程即可同時認列為不同學程課程，惟畢業學分只計算一次。

【附件六】

佛光大學

相同或等同課程對照表

學程開設單位：

| 本系開設學程 | | | | 外系開設學程 | | | | |
|--------|------|----|------|--------|------|----|------|--|
| 課規年度 | 學程名稱 | 課號 | 科目名稱 | 課規年度 | 學程名稱 | 課號 | 科目名稱 | 審定結果 |
| | | | | | | | | <input type="checkbox"/> 相同 <input type="checkbox"/> 等同 |
| | | | | | | | | <input type="checkbox"/> 相同 <input type="checkbox"/> 等同 |
| | | | | | | | | <input type="checkbox"/> 相同 <input type="checkbox"/> 等同 |
| | | | | | | | | <input type="checkbox"/> 相同 <input type="checkbox"/> 等同 |
| | | | | | | | | <input type="checkbox"/> 相同 <input type="checkbox"/> 等同 |
| | | | | | | | | <input type="checkbox"/> 相同 <input type="checkbox"/> 等同 |
| | | | | | | | | <input type="checkbox"/> 相同 <input type="checkbox"/> 等同 |
| | | | | | | | | <input type="checkbox"/> 相同 <input type="checkbox"/> 等同 |
| | | | | | | | | <input type="checkbox"/> 相同 <input type="checkbox"/> 等同 |
| | | | | | | | | <input type="checkbox"/> 相同 <input type="checkbox"/> 等同 |
| | | | | | | | | <input type="checkbox"/> 相同 <input type="checkbox"/> 等同 |
| | | | | | | | | <input type="checkbox"/> 相同 <input type="checkbox"/> 等同 |
| | | | | | | | | <input type="checkbox"/> 相同 <input type="checkbox"/> 等同 |
| | | | | | | | | <input type="checkbox"/> 相同 <input type="checkbox"/> 等同 |
| | | | | | | | | <input type="checkbox"/> 相同 <input type="checkbox"/> 等同 |
| | | | | | | | | <input type="checkbox"/> 相同 <input type="checkbox"/> 等同 |

備註：

- 1、不同學程如列有相同或等同之課程，經學程主辦院、系課程委員會審查同意者，該課程即可同時認列為不同學程課程，惟畢業學分只計算一次。
- 2、此表請學系同步置放於所屬網頁，以茲公告與學生週知。

[回提案](#)

佛光大學學士班舊生修讀新學程作業要點

- 一、因應課程學程化作業，為鼓勵適用舊課規學生修讀學程，依據本校「學程實施辦法」第19條之規定，訂定本校「學士班舊生修讀新學程作業要點」（以下簡稱本要點），本要點僅適用於100（含）學年度以前入學之學士班學生。
- 二、學程制度實施後，與原制度並存之過渡時期，學生之輔系、雙主修、課程認列等事宜，應依照下列規定辦理：
 - （一）若學生選擇原舊課程架構作為畢業條件，則其所申請之輔系、雙主修應依原規定辦理。
 - （二）若選用舊課架之學生欲修讀單一學程化課程，則此輔修學程將依照所屬學程制之課規規定辦理，無須事先申請，均開放於選課時自由點選，學生至遲於大四第一學期結束前，填寫本校「學士班舊生修讀新學程課程申請單」（如附件一），併同「學程課程架構表」及「歷年成績單」送至教務處，以辦理加註學程名稱於畢業證書。
 - （三）若學生選擇以學程制度的新課架為其畢業條件，則依學程制度之輔修、第二主修規定辦理，無須事先申請，均開放於選課時自由點選。其申請單（如附件一）至遲於大四第一學期結束前送出。
- 三、選用舊課架之應屆畢業生，若有已修畢第二主修、輔修學程或專業選修學程者，請開課單位初審後，填寫本校「學士班學生修畢第二主修、輔修學程或專業選修學程名冊」（如附件二），將本名冊附於畢業初審名冊後，送至教務處複審。
- 四、本要點自發布日施行。

申請日期：____年____月____日

【附件一】

佛光大學

學士班舊生修讀新學程課程申請單

就讀學系：_____學生姓名：_____學號：_____

◎請勾選申請項目：

申請以____學年度_____學系學程化課程之標準，為本人之學士班畢業條件。
附註：至遲應於大四第一學期結束前送出申請。

欲修讀單一學程化課程，請詳列需修讀科目於下表---

| 學程所屬年度 | | 學程所屬學系 | | | | | |
|--------|--|--------|---|----|----|----|---|
| 學程名稱 | | | | | | | |
| 序號 | 課號 | 科目 | 修讀情形 | 序號 | 課號 | 科目 | 備註 |
| 1 | | | <input type="checkbox"/> 尚未修讀 <input type="checkbox"/> 已修讀及格 | 2 | | | <input type="checkbox"/> 尚未修讀 <input type="checkbox"/> 已修讀及格 |
| 3 | | | <input type="checkbox"/> 尚未修讀 <input type="checkbox"/> 已修讀及格 | 4 | | | <input type="checkbox"/> 尚未修讀 <input type="checkbox"/> 已修讀及格 |
| 5 | | | <input type="checkbox"/> 尚未修讀 <input type="checkbox"/> 已修讀及格 | 6 | | | <input type="checkbox"/> 尚未修讀 <input type="checkbox"/> 已修讀及格 |
| 7 | | | <input type="checkbox"/> 尚未修讀 <input type="checkbox"/> 已修讀及格 | 8 | | | <input type="checkbox"/> 尚未修讀 <input type="checkbox"/> 已修讀及格 |
| 9 | | | <input type="checkbox"/> 尚未修讀 <input type="checkbox"/> 已修讀及格 | 10 | | | <input type="checkbox"/> 尚未修讀 <input type="checkbox"/> 已修讀及格 |
| 附註 | 加註學程名稱於畢業證書： (1) 本學程所規定之科目均已修讀及格。 (2) 需檢附『學程課程架構表』及『歷年成績單』於大四第一學期結束前送至教務處。 | | | | | | |

備註：

100(含)學年度以前入學，選用舊課架之學生，修畢本系“專業選修學程”者，畢業證書加註“專業選修:XXX 學程”；修畢非本院、系之基礎學程、核心學程、專業選修學程或各學院之跨領域學程者，畢業證書加註“輔修:XXX 學程”。

| 教學單位 (初審) | | | 教務處 (複審) | | |
|-----------|----|------|---------------|--------------|-----|
| 學系助理 | 導師 | 學系主任 | 註冊暨課務組 經辦人 | 註冊暨課務組 組長 | 教務長 |
| | | | | | |

學士班學生修畢第二主修、輔修學程或專業選修學程名冊

開課單位：_____ 學系

_____ 學年度第_____ 學期

| 序號 | 系所 | 學號 | 姓名 | 學程所屬年度 | 第二主修 | 輔修學程 | 專業選修學程 |
|----|----|----|----|--------|------|------|--------|
| 1 | | | | | | | |
| 2 | | | | | | | |
| 3 | | | | | | | |
| 4 | | | | | | | |
| 5 | | | | | | | |
| 6 | | | | | | | |
| 7 | | | | | | | |
| 8 | | | | | | | |
| 9 | | | | | | | |
| 10 | | | | | | | |

備註：

- 1、完成其他學系之主修領域（院基礎+系核心+專業選修）者，稱第二主修。
- 2、100(含)學年度以前入學，選用舊課架之學生，修畢本系“專業選修學程”者，畢業證書加註“專業選修:XXX 學程”；修畢非本系“院基礎學程”及“系核心學程”，畢業證書加註“輔修:XXX 學程”。
- 3、本學期若有學生符合上述之規定者，請開課單位初審後，將本名冊附於畢業初審名冊後送至教務處複審。

學系助理核章：

學系（院）主管核章：

此致

教務處

[回提案](#)

管理學系學士班修業規定

101 學年度第 4 次系務會議通過
101.11.14 101 學年度第二次院務會議通過
101.12.26 101 學年度第 2 次教務會議修正通過

【101 學年度入學新生適用】

- 一、本系為督促學士班學生課業進修品質，依據本校「學則」規定，訂定「學士班修業規定」（以下簡稱本規定）。
- 二、本系修業年限以一至四年為限，得延長二年。
- 三、本系學生畢業至少需修滿 128 學分，且須考取英文、商管與資訊專業證照各一張，其修習之課程如下：
 - (一) 通識教育課程 39 學分。
 - (二) 本系學士班主修領域學分數 72 學分，由以下三個學程組成：
 1. (院) 基礎學程 21 學分 (至多可列入通識教育課程 9 學分)。
 2. (系) 管理學系核心學程 24 學分。
 3. 本系學士班專業選修學程 (四選一) (配合核心學程規劃)。
 - (三) 本系學士班專業選修學程：
 1. 服務營運學程 27 學分。
 2. 行銷創業學程 27 學分。
 3. 理財規劃學程 27 學分。
 4. 金融營運學程 27 學分。
- 四、本系學生選課應符合下列規定：
 - (一) 一至三年級每學期修課學分數為 16 至 26 學分。
 - (二) 四年級每學期修課學分數為 9 至 26 學分。
 - (三) 每學期選課清單須經導師及系主任簽核。
- 五、本系學生得依本系「學士班學分抵免須知」之規定辦理學分抵免。
- 六、其他未盡事宜，悉依本校學則及其他相關規定辦理。

[回提案](#)

社會學系學士班修業規定

101 學年度第二次系務會議通過
101.11.14 101 學年度第二次院務會議修正通過
101.12.26 101 學年度第2次教務會議修正通過

【101學年度入學新生適用】

- 一、本系為督促學士班學生課業進修品質，依據本校「學則」規定，訂定「學士班修業規定」（以下簡稱本規定）。
- 二、本系修業年限以一至四年為限，得延長二年。
- 三、本系學生畢業至少需修滿 128 學分，其修習之課程如下：
 - (一) 通識教育課程39學分。
 - (二) 本系學士班主修領域學分數72學分，由以下三個學程組成：
 - 1、社會科學暨管理學院基礎學程21學分（至多可列入通識教育課程9學分）。
 - 2、社會學系核心學程27學分。
 - 3、本系學士班專業選修學程（二選一）（配合核心學程規劃）。
 - (三) 本系學士班專業選修學程：
 - 1、地方社會發展學程24學分。
 - 2、社會工作學程24學分。
- 四、本系學生選課應符合下列規定：
 - (一) 一至三年級每學期修課學分數為16至26學分。
 - (二) 四年級每學期修課學分數為9至26學分。
 - (三) 每學期選課清單須經導師及系主任簽核。
- 五、本系學生得依本系「學士班學分抵免須知」之規定辦理學分抵免。
- 六、其他未盡事宜，悉依本校學則及其他相關規定辦理。

[回提案](#)

佛光大學 社會科學暨管理學院

公共事務學系學士班修業規定

101 學年度第三次系務會議通過
101.11.14 101 學年度第二次院務會議通過
101.12.26 101 學年度第2次教務會議修正通過

【101學年度入學新生適用】

- 一、本系為督促學士班學生課業進修品質，依據本校「學則」規定，訂定「學士班修業規定」（以下簡稱本規定）。
- 二、本系修業年限以一至四年為限，得延長二年。
- 三、本系學生畢業至少需修滿 128 學分，其修習之課程如下：
 - (一) 通識教育課程39學分。
 - (二) 本系學士班主修領域學分數72學分，由以下三個學程組成：
 1. 社會科學暨管理學院基礎學程21學分（至多可列入通識教育課程9學分）。
 2. 公共事務學系核心學程24學分。
 3. 本系學士班專業選修學程（三選一）（配合核心學程規劃）。
 - (三) 本系學士班專業選修學程：
 1. 文官能力養成學程27學分。
 2. 國際與兩岸事務學程27學分。
 3. 公共關係與政治行銷學程27學分。
- 四、本系學生選課應符合下列規定：
 - (一) 一至三年級每學期修課學分數為16至26學分。
 - (二) 四年級每學期修課學分數為9至26學分。
 - (三) 每學期選課清單須經導師及系主任簽核。
- 五、本系學生得依本系「學士班學分抵免須知」之規定辦理學分抵免。
- 六、其他未盡事宜，悉依本校學則及其他相關規定辦理。

[回提案](#)

佛光大學 社會科學暨管理學院
未來與樂活產業學系學士班修業規定

101.11.7 101 學年度第三次系務會議通過
101.11.14 101 學年度第二次院務會議通過
101.12.26 101 學年度第2次教務會議修正通過

【101學年度入學新生適用】

- 一、本系為督促學士班學生課業進修品質，依據本校「學則」規定，訂定「學士班修業規定」（以下簡稱本規定）。
- 二、本系修業年限以一至四年為限，得延長二年。
- 三、本系學生畢業至少需修滿 128 學分，其修習之課程如下：
 - (一) 通識教育課程39學分。
 - (二) 本系學士班主修領域學分數72學分，由以下三個學程組成：
 1. (院) 基礎學程21學分 (至多可列入通識教育課程9學分)。
 2. (系) 核心學程27學分。
 3. 本系學士班專業選修學程 (二選一) (配合核心學程規劃)。
 - (三) 本系學士班專業選修學程：
 1. 未來趨勢學程24學分。
 2. 樂活健康養生產業學程24學分。
 - (四) 選修本系或他系學士班專業選修學程26學分。
- 四、本系學生選課應符合下列規定：
 - (一) 一至三年級每學期修課學分數為16至26學分。
 - (二) 四年級每學期修課學分數為9至26學分。
 - (三) 每學期選課清單須經導師及系主任簽核。
- 五、本系學生得依本系「學士班學分抵免須知」之規定辦理學分抵免。
- 六、其他未盡事宜，悉依本校學則及其他相關規定辦理。

[回提案](#)

佛光大學 社會科學暨管理學院

應用經濟學系學士班修業規定

101 學年度第 2 次系務會議通過
101.11.14 101 學年度第二次院務會議修正通過
101.12.26 101 學年度第 2 次教務會議修正通過

【101 學年度入學新生適用】

- 一、本系為督促學士班學生課業進修品質，依據本校「學則」規定，訂定「學士班修業規定」（以下簡稱本規定）。
- 二、本系修業年限以一至四年為限，得延長二年。
- 三、本系學生畢業至少需修滿 128 學分，其修習之課程如下：
 - (一) 通識教育課程 39 學分。
 - (二) 本系學士班主修領域學分數 72 學分，由以下三個學程組成：
 - 1、社會科學暨管理學院基礎學程 21 學分（至多可列入通識教育課程 9 學分）。
 - 2、應用經濟學系核心學程 27 學分。
 - 3、本系學士班專業選修學程（二選一）（配合核心學程規劃）。
 - (三) 本系學士班專業選修學程：
 - 1、全球化經濟學程 24 學分。
 - 2、產業經濟學程 24 學分。
- 四、本系學生選課應符合下列規定：
 - (一) 一至三年級每學期修課學分數為 16 至 26 學分。
 - (二) 四年級每學期修課學分數為 9 至 26 學分。
 - (三) 每學期選課清單須經導師及系主任簽核。
- 五、本系學生得依本系「學士班學分抵免須知」之規定辦理學分抵免。
- 六、其他未盡事宜，悉依本校學則及其他相關規定辦理。

[回提案](#)

心理學系學士班修業規定

101.10.25 101 學年度第 2 次系務會議通過
101.11.14 101 學年度第二次院務會議通過
101.12.26 101 學年度第 2 次教務會議修正通過

【101 學年度入學新生適用】

- 一、本系為督促學士班學生課業進修品質，依據本校「學則」規定，訂定「學士班修業規定」（以下簡稱本規定）。
- 二、本系修業年限以一至四年為限，得延長二年。
- 三、本系學生畢業至少需修滿 128 學分，其修習之課程如下：
 - (一) 通識教育課程 39 學分。
 - (二) 本系學士班主修領域學分數 72 學分，由以下三個學程組成：
 1. (院) 基礎學程 21 學分 (至多可列入通識教育課程 9 學分)。
 2. (系) 心理學基礎理論及方法核心學程 27 學分。
 3. 本系學士班專業選修學程 (三選一) (配合核心學程規劃)。
 - (三) 本系學士班專業選修學程：
 1. 心理學專業理論學程 24 學分。
 2. 教育心理與工商應用入門學程 24 學分。
 3. 臨床與諮商心理學入門學程 24 學分。
- 四、本系學生選課應符合下列規定：
 - (一) 一至三年級每學期修課學分數為 16 至 26 學分。
 - (二) 四年級每學期修課學分數為 9 至 26 學分。
 - (三) 每學期選課清單須經導師及系主任簽核。
- 五、本系學生得依本系「學士班學分抵免須知」之規定辦理學分抵免。
- 六、其他未盡事宜，悉依本校學則及其他相關規定辦理。

[回提案](#)

歷史學系學士班修業規定

101 學年度第 2 次系務會議通過
101.11.21.101 學年度第 1 次院務會議通過
101.12.26 101 學年度第 2 次教務會議修正通過

101 學年度起入學新生適用

- 一、本系為督促學士班學生課業進修品質，依據本校「學則」規定，訂定「學士班修業規定」（以下簡稱本規定）。
- 二、本系修業年限以一至四年為限，得延長二年。
- 三、本系學生畢業至少需修滿 128 學分，其修習之課程如下：
 - (一) 通識教育課程 39 學分。
 - (二) 本系學士班主修領域學分數 72 學分，由以下三個學程組成：
 1. (院) 基礎學程 21 學分 (至多可列入通識教育課程 9 學分)。
 2. (系) 歷史學系核心學程 24 學分。
 3. 本系學士班專業選修學程 (二選一) (配合核心學程規劃)。
 - (三) 本系學士班專業選修學程：
 1. 圖像與文化資產學程 27 學分。
 2. 史學經典與應用學程 27 學分。
- 四、本系學生選課應符合下列規定：
 - (一) 一至三年級每學期修課學分數為 16 至 26 學分。
 - (二) 四年級每學期修課學分數為 9 至 26 學分。
 - (三) 每學期選課清單須經導師及系主任簽核。
- 五、本系學生得依本校「學士班學分抵免辦法」之規定，辦理學分抵免。
- 六、其他未盡事宜，悉依本校學則及其他相關規定辦理。

[回提案](#)

佛光大學人文學院 歷史學系學士班修業規定

98.08.16 系務會議通過
98.12.9 系務會議修訂通過
98.12.16 98 學年度第 4 次人文學院院務會議通過
98.12.30 98 學年度第 2 次教務會議通過
99.04.29.98 學年度第 7 次系務會議通過
99.5.12 98 學年度第 6 次院務會議通過
99.5.26 98 學年度第 4 次教務會議修訂通過
101.11.07 101 學年度第 2 次系務會議修正通過
101.11.21.101 學年度第 1 次院務會議修正通過
101.12.26 101 學年度第 2 次教務會議修正通過

98 學年度起入學新生適用

- 一、本系為督促學士班學生課業進修品質，依據本校「學則」，訂定「學士班修業規定」（以下簡稱本規定）。
- 二、本系修業年限以一至四年為限，得延長二年。
- 三、本系學士班學生至少應修畢 128 個學分，始予畢業。
- 四、本系學士班學生在學期間，依規定修習之課程如下：
 - (一) 須修畢必修科目共 18 學分。
 - (二) 須修畢專業選修科目共 74 學分，其中得含跨系選課 12 學分。
 - (三) 通識課程 36 學分。抵免學分之審查，應依本校學分抵免辦法辦理。
- 五、本系學士班學生在學期間，其修習學分數第一學年、第二學年及第三學年每學期不得少於 16 學分，不得多於 26 學分，第四學年每學期至少 9 學分，至多 26 學分。
- 六、本系學士班學生修業成績符合規定，得經系主任同意，申請跨院系學程、輔系或雙主修。
- 七、本規則因本系教學研究及學術發展之需要，得隨時修改。各項修改應經本系系務會議通過。
- 八、其他未盡事宜，悉依本校學則及其他相關規定辦理。

[回提案](#)

佛光大學人文學院 歷史學系（所）碩士班修業規定

99.5.26 九十八學年度第四次教務會議通過

101.11.14 101 學年度第 2 次系務會議

101.11.21.101 學年度第 1 次院務會議修正通過

101.12.26 101 學年度第 2 次教務會議修正通過

99 學年度起入學新生適用

- 一、本系為督促碩士班學生課業進修品質，依據本校「學則」，訂定「碩士班修業規則」（以下簡稱本規則）。
- 二、本系修業年限以一至四年為限。
- 三、本系碩士班研究生應至少修滿專業科目三十學分，另需撰寫碩士論文六學分，並通過碩士論文口試，始准予畢業。
- 四、本系碩士班學生在學期間，依規定修習之課程如下：
 - (一) 須修畢必修科目共六學分。
 - (二) 須修畢選修科目共二十四學分，其中得含跨所或跨校選課六學分。
 - (三) 非歷史本科系入學之研究生，於畢業前需由大學部之五門必修課程（史學導論(上)(下)、中國通史、世界通史、史學方法與論文習作(上)(下)、歷史纂修與歷史寫作(上)(下)課程）中挑選三門修習，方能畢業。
- 五、本系碩士班研究生每週至少半天〈連續四堂課〉需擔任本所教師之助理，協助處理教學研究相關工作。
- 六、抵免學分之審查，應依本校碩士班學分抵免辦法之規定辦理。
- 七、本系碩士班研究生每學期選課需經指導教授及系主任簽署，在未選定指導教授之前或指導教授非本系專任教師者，指導教授簽署部份由系主任代理。
- 八、本系碩士班研究生每學期修習學分數上限為以十五學分為原則。
- 九、本系碩士班研究生學生於第一學年，每學期修習學分數下限為三學分。
- 十、本系碩士班研究生最遲應於第二學年第一學期開學結束前向本系提報所選定之指導教授人選，並提交指導教授同意書。
- 十一、論文指導教授以本系專兼任教師具副教授級(含)以上資格擔任為原則。但經系主任同意，得請其他系所副(含)教授以上資格之教師擔任。如擬請校外教師擔任指導教授，須經系務會議通過。
- 十二、經向本系提報選定之指導教授後，非經取得該指導教授簽證同意，或經系務會議通過，不得更換指導教授。

- 十三、本系碩士班研究生申請碩士論文口試至少兩週前(學校截止時間點)，須向本系提交論文初稿、在校歷年成績單影本，並經指導教授及系主任簽署同意。
- 十四、學位考試委員依本校碩、博士班研究生學位考試辦法之相關規定辦理。
- 十五、本規則因本系教學研究及學術發展之需要，得隨時修改。各項修改應經本系系務會議通過。
- 十六、其他未盡事宜，悉依本校學則及其他相關規定辦理。

[回提案](#)

佛光大學 人文學院

外國語文學系學士班修業規定

101.10.25 101 學年度第 3 次系務會議通過

101.11.21.101 學年度第 1 次院務會議通過

101.12.26 101 學年度第 2 次教務會議修正通過

【101 學年度入學新生適用】

- 一、本系為督促學士班學生課業進修品質，依據本校「學則」規定，訂定「學士班修業規定」（以下簡稱本規定）。
- 二、本系修業年限以一至四年為限，得延長二年。
- 三、本系學生畢業至少需修滿 128 學分，其修習之課程如下：
 - (一)通識教育課程 39 學分。
 - (二)本系學士班主修領域學分數 70 學分，由以下三個學程組成：
 1. (院) 基礎學程 21 學分 (至多可列入通識教育課程 9 學分)。
 2. (系) 核心學程 27 學分。
 3. 本系學士班專業選修學程 (二選一) (配合核心學程規劃)。
 - (三)本系學士班專業選修學程：
 1. 外語實務學程 22 學分。
 2. 多語言文化學程 22 學分。
- 四、本系學生選課應符合下列規定：
 - (一)一至三年級每學期修課學分數為 16 至 26 學分。
 - (二)四年級每學期修課學分數為 9 至 26 學分。
 - (三)每學期選課清單須經導師及系主任簽核。
- 五、本系學生得依本系「學士班學分抵免須知」之規定辦理學分抵免。
- 六、其他未盡事宜，悉依本校學則及其他相關規定辦理。

[回提案](#)

佛光大學人文學院

外國語文學系碩士班修業規定

101.11.15 101 學年度第 4 次系務會議通過
 101.11.21.101 學年度第 1 次院務會議修正通過
 101.12.26 101 學年度第 2 次教務會議修正通過

【101 學年度起入學新生適用】

- 一、本系為督促碩士班學生課業進修品質，依據本校「學則」，訂定「碩士班修業規定（以下簡稱本規定）。
- 二、本系修業年限以一至四年為限。
- 三、本學系碩士班研究生，至少應修滿三十個學分，始予畢業。
- 四、本學系學分抵免方式，應依本學系碩士班學分抵免須知辦理。本學系碩士班學分抵免須知另訂之。
- 五、本系學生應依下列規定選修相關學分，始可畢業：
- (一)每學期選課清單需經指導教授及系主任簽核，在未選定指導教授之前，指導教授簽證部分由系主任代理。
- (二)在校修課前二學期，每一學期修課學分數不得高於十五學分，亦不得低於九學分。
- 六、本學系碩士班研究生應依下列規定修習相關學分：
- (一)碩士班：必修科目共十二學分。
- (二)碩士班：選修科目至少十八分，其中得含跨所選課六學分。
- 七、畢業論文依照 MLA Handbook 格式英文打字或電腦列印，於論文口試通過後，裝訂成冊。97 年後各級入學新生在徵得指導教授與所長同意後，亦得以研究並翻譯英文文學作品為畢業論文，限小說、戲劇、詩集、文學文化批評，其辦法如下：
- (一)選擇一英文文學作品為對象，以英文撰寫至少 20 頁以上 40 頁以下，關於該作品相關研究之導論，並附加註釋及參考書目。
- (二)將該作品從原作譯成中文，必要處應加註釋。
- (三)翻譯部份中文打字於論文口試通過後，合併裝訂成冊。
- 八、本學系依下列程序提出論文考試，通過後始得授予碩士學位：
- (一)研究生應於第二學期開始後四周內提出有關「碩士論文指導教授及論文題目」之申請。並提交論文研究計劃與參加論文計劃模擬口試，經指導教授認可及其他至少一位教授審查及系所認可後開始寫作。
- (二)本學系研究生於修畢規定之學分數始得提出論文口試申請，並經指導教授、系主任同意後安排口試；唯論文研究計劃與口試申請不得於同一學期提出。
- (三)論文初稿必須打印裝訂，並於論文口試前十四天提出口試申請。
- 九、論文指導教授以本校專任教師擔任為原則。如需聘請校外教師擔任指導教授，須經系主任同意。
- 十、研究生欲變更指導教授或指導教授因生病、辭職或出國無法再繼續指導時，應經原指導教授同意後重新提出申請，並經系（所）務會議討論通過後更換之。

十一、其他未盡事宜，悉依本校學則及其他相關規定辦理。

[回提案](#)

佛光大學 創意與科技學院

產品與媒體設計學系碩士班修業規定

101.10.31 101 學年度第 6 次系務會議修訂通過
101.11.21 101 學年度第 2 次院務會議修訂通過
101.12.26 101 學年度第 2 次教務會議修正通過

(102 學年度入學新生適用)

- 一、 本系為督促碩士班學生課業進修品質，依據本校「學則」，訂定「碩士班修業規定」（以下簡稱本規定）。
- 二、 本系碩士班研究生修業年限為一至四年，應修滿專業科目至少 34 學分（包括碩士論文 6 學分），並通過碩士論文口試，始准予畢業。
- 三、 本系碩士班研究生修讀學分之規定如下：
 - （一）專業必修 10 學分
 - （二）專業選修 18 學分（含外系所選修至多 6 學分）
 - （三）論文 6 學分
- 四、 本系碩士班研究生每學期選課需經指導教授及系主任簽署，在未選定指導教授之前或指導教授非本系專兼任教師者，指導教授簽署部份由系主任代理。
- 五、 本系碩士班研究生每學期修習學分數上限以 14 學分為原則。
- 六、 本系碩士班研究生跨系或跨校選課，需經指導教授及系主任同意。本系採認之跨系或跨校選課學分以 6 學分為限。
- 七、 論文指導教授以本系專兼任教師擔任為原則。經系務會議通過，得請外系或外校教師擔任共同指導教授。
- 八、 論文指導教授及口試委員應具下列資格之一：
 - （一）具教授或副教授資格者。
 - （二）具助理教授資格且獲有博士學位者。
 - （三）擔任中央研究院院士或曾任中央研究院研究員、副研究員、助理研究員（須獲有博士學位）者。
 - （四）屬於稀少性或特殊性學科，在學術或專業上著有成就者。
- 九、 經向本系提報選定之指導教授後，非經取得該指導教授簽署同意，或經系務會議通過，不得更換指導教授。
- 十、 論文口試須經三位（含）以上教師或專家學者擔任口試委員，其中校外教師至少三分之一。
- 十一、 其他未盡事宜，悉依本校學則及學生選課須知之相關規定辦理。

[回提案](#)

管理學系 課程學程化施行要點

101 學年度第 2 次系課程會議通過
101.11.14 101 學年度第二次院務會議通過
101.12.26 101 學年度第 2 次教務會議修正通過

一、依教師專長和全球最新趨勢，將課程予以學程化，製訂「佛光大學管理學系課程學程化施行要點」(以下簡稱本要點)，供學生選讀之參考依據與規範，本要點僅適用於 101 學年度起入學之學士班新生。

二、課程學程化內容涵蓋管理各個相關領域，其架構如下圖所示。本學程系統中包含了 6 大學程：

| 項次 | 學程類別 | 學程名稱 | 學分數 | 授予學程規定 |
|----|--------|------------------------|-----|-------------------|
| 1 | 院基礎學程 | 社會科學暨管理學院基礎學程 (如表一) | 21 | 修滿該學程學分，即完成學程之獲取。 |
| 2 | 系核心學程 | 管理學系核心學程(如表二) | 24 | |
| 3 | 專業選修學程 | 服務營運學程 (如表三) | 27 | |
| 4 | 專業選修學程 | 行銷創業學程 (如表四) | 27 | |
| 5 | 專業選修學程 | 理財規劃學程 (如表五) | 27 | |
| 6 | 專業選修學程 | 金融營運學程 (如表六) | 27 | |

三、主(必)修學程三學程除校通識課程(全校共同必修)外，另含院基礎學程、系核心學程或專業選修學程(擇一學程)等。

四、專業選修學程項為進階之選修專業學程，以訓練學生習得不同領域之專長。

五、管理學系的學生修讀方式及畢業條件：

- (一) 單主修：除了本系主修學程，再挑選主系一個專業選修學程，共修完四個學程。畢業證書及歷年成績單加註專業選修○○○學程。
- (二) 輔修：除了本系主修學程，再加他系一個學程，共修完四個學程。畢業證書及歷年成績單加註輔修○○○學程。
- (三) 雙主修：修完本系主修學程，再挑選他系一個主修學程，其中課程重覆者可認列，但學分只採計一次。畢業證書加註第二主修○○○學系。
- (四) 修畢相關學程合計仍未達 128 學分之畢業條件者，得經系主任同意加修其他課程，以達畢業學分。

六、院基礎學程：院基礎學程的課程列於表一，共計有 21 學分

表一：院基礎學程

| |
|-------------------------------|
| 一、規劃單位：社會科學暨管理學院 |
| 二、依重要相關事項，修滿下列科目達 21 學分，完成本學程 |

| 三、課程明細： | | | | | |
|---------------------------------------|-------|----|---------------|----|--------------|
| 科目名稱 | 課號 | 學分 | 年級 | 學期 | 備註 |
| 未來學 | SS101 | 3 | 三年級下學期前 修畢 | | 列入通識【社會科學學門】 |
| 政治學 | SS102 | 3 | | | 列入通識【社會科學學門】 |
| 經濟學 | SS103 | 3 | | | |
| 社會學 | SS104 | 3 | | | |
| 管理學 | SS105 | 3 | | | 列入通識【社會科學學門】 |
| 心理學 | SS106 | 3 | | | |
| 專業倫理 | SS107 | 3 | | | |
| 四、重要相關事項： 本院基礎學程最多可抵認9學分的通識學分。 | | | | | |

七、系核心學程：系核心學程的課程列於表二，共計有 24 學分。(管理學領域核心學識)

表二：系核心學程

| 一、規劃單位：管理學系 | | | | | |
|--|-------|----|----|----|----|
| 二、依重要相關事項，修滿下列科目達 24 學分，完成本學程 | | | | | |
| 三、課程明細： | | | | | |
| 科目名稱 | 課號 | 學分 | 年級 | 學期 | 備註 |
| 商用英文 | MD434 | 3 | 三 | 上 | |
| 會計學 | MD102 | 3 | 一 | 上 | |
| 統計學 | MD203 | 3 | 一 | 下 | |
| 財務管理 | MD204 | 3 | 二 | 上 | |
| 行銷管理 | MD205 | 3 | 二 | 上 | |
| 人力資源管理 | MD301 | 3 | 二 | 下 | |
| 作業管理 | MD206 | 3 | 三 | 上 | |
| 策略管理 | MD303 | 3 | 三 | 下 | |
| 四、重要相關事項： 101 學程科目等同上表右欄：經營組舊課架以及財金組舊課架之科目名稱。財金組舊課架無行銷管理、人力資源管理、作業管理、策略管理，可選修經營組 | | | | | |

八、專業選修服務營運學程：專業選修服務營運學程的課程列於表三，共計有 27 學分。(強調從事服務業所應具備的行銷企劃、經營管理、品質管控等內涵、認知與專業，並建立職場所必備之本職學能相關條件，可提供有志於從事服務業相關工作知學生做為專長修業的選擇。)

表三：服務營運學程

| 一、規劃單位：管理學系 | | | | | |
|-------------------------------|-------|----|----|----|----|
| 二、依重要相關事項，修滿下列科目達 27 學分，完成本學程 | | | | | |
| 三、課程明細： | | | | | |
| 科目名稱 | 課號 | 學分 | 年級 | 學期 | 備註 |
| 服務管理 | MD472 | 3 | 三 | 上 | 必修 |

| | | | | | |
|-----------|-------|---|---|---|----|
| 服務品質 | MD329 | 3 | 三 | 下 | 必修 |
| 服務行銷 | MD473 | 3 | 二 | 下 | 必修 |
| 管理科學 | MD474 | 3 | 二 | 下 | 必修 |
| 服務營運實習與專題 | MD475 | 3 | 四 | 上 | 必修 |
| 組織行為 | MD208 | 3 | 二 | 上 | 選修 |
| 財務報表分析 | MD372 | 3 | 二 | 下 | 選修 |
| 風險管理 | MD476 | 3 | 三 | 上 | 選修 |
| 商用軟體應用 | MD477 | 3 | 二 | 下 | 選修 |
| 消費者行為 | MD416 | 3 | 二 | 下 | 選修 |
| 網路行銷 | MD323 | 3 | 三 | 上 | 選修 |

四、重要相關事項：本學程需自六門選修課程中選擇四門修讀。

九、專業選修行銷創業學程：專業選修行銷創業學程的課程列於表四，共計有 27 學分。(強調從事創業相關工作所應具備的營運分析、財務規劃，與經營管理等內涵、認知與專業，並建立職場所必備之本職學能相關條件，可提供有志於自行創業或從事創業輔導、企管顧問相關工作之學生作為專長修業的選擇。)

表四：行銷創業學程

| 一、規劃單位：管理學系 | | | | | |
|-------------------------------|-------|----|----|----|----|
| 二、依重要相關事項，修滿下列科目達 27 學分，完成本學程 | | | | | |
| 三、課程明細： | | | | | |
| 科目名稱 | 課號 | 學分 | 年級 | 學期 | 備註 |
| 創業管理 | MD408 | 3 | 三 | 上 | 必修 |
| 行銷研究 | MD478 | 3 | 三 | 上 | 必修 |
| 創業財務 | MD253 | 3 | 三 | 下 | 必修 |
| 創新與網路創業 | MD254 | 3 | 四 | 上 | 必修 |
| 行銷與創業實習與專題 | MD255 | 3 | 四 | 上 | 必修 |
| 廣告學 | MD218 | 3 | 一 | 下 | 選修 |
| 中小企業管理 | MD422 | 3 | 一 | 下 | 選修 |
| 財務報表分析 | MD372 | 3 | 二 | 下 | 選修 |
| 風險管理 | MD152 | 3 | 三 | 上 | 選修 |
| 商用軟體應用 | MD153 | 3 | 二 | 下 | 選修 |
| 消費者行為 | MD416 | 3 | 二 | 下 | 選修 |
| 網路行銷 | MD323 | 3 | 三 | 上 | 選修 |
| 四、重要相關事項：本學程需自七門選修課程中選擇四門修讀。 | | | | | |

十、專業選修理財規劃學程：專業選修理財規劃學程的課程列於表五，共計有 27 學分。(強調從事理財規劃相關工作所應具備的金融工具、財務規劃、風險掌握等的認知與專業，並建立職場所必備之本職學能相關條件，可提供有志於從事為個人、企業或政府機構進行財務規劃與運作之學生作為專長修業的選擇。)

表五：理財規劃學程

| |
|-------------|
| 一、規劃單位：管理學系 |
|-------------|

| 二、依重要相關事項，修滿下列科目達 27 學分，完成本學程 | | | | | |
|--------------------------------------|-------|----|----|----|----|
| 三、課程明細： | | | | | |
| 科目名稱 | 課號 | 學分 | 年級 | 學期 | 備註 |
| 投資學 | MD373 | 3 | 二 | 上 | 必修 |
| 保險學 | MD272 | 3 | 二 | 上 | 必修 |
| 共同基金 | MD387 | 3 | 三 | 上 | 必修 |
| 總體經濟學 | MD282 | 3 | 一 | 下 | 必修 |
| 財富管理 | MD471 | 3 | 三 | 下 | 必修 |
| 個人理財規劃 | MD377 | 3 | 二 | 下 | 必修 |
| 財富管理實習與專題 | MD479 | 3 | 四 | 上 | 必修 |
| 不動產投資 | MD181 | 3 | 四 | 上 | 選修 |
| 貨幣與債券市場 | MD376 | 3 | 三 | 上 | 選修 |
| 財務報表分析 | MD372 | 3 | 二 | 下 | 選修 |
| 風險管理 | MD152 | 3 | 三 | 上 | 選修 |
| 商用軟體應用 | MD477 | 3 | 二 | 下 | 選修 |
| 四、重要相關事項： 本學程需自五門選修課程中選擇二門修讀。 | | | | | |

十一、專業選修金融營運學程：專業選修金融營運學程的課程列於表六，共計有 27 學分。（強調從事金融機構相關工作所應具備的金融商品、投資分析、金融機構營運等的認知與專業，並建立職場所必備之本職學能相關條件，可提供有志於從事金融投資工作或銀行產業之學生作為專長修業的選擇。）

表六：金融營運學程

| 一、規劃單位：管理學系 | | | | | |
|--------------------------------------|-------|----|----|----|----|
| 二、依重要相關事項，修滿下列科目達 27 學分，完成本學程 | | | | | |
| 三、課程明細： | | | | | |
| 科目名稱 | 課號 | 學分 | 年級 | 學期 | 備註 |
| 投資學 | MD373 | 3 | 二 | 上 | 必修 |
| 微積分 | MD352 | 3 | 一 | 下 | 必修 |
| 計量經濟學 | MD374 | 3 | 三 | 上 | 必修 |
| 衍生性金融商品 | MD354 | 3 | 三 | 下 | 必修 |
| 金融市場與金融機構管理 | MD355 | 3 | 二 | 上 | 必修 |
| 總體經濟學 | MD282 | 3 | 一 | 下 | 必修 |
| 金融營運實習與專題 | MD357 | 3 | 四 | 上 | 必修 |
| 貨幣銀行學 | MD281 | 3 | 二 | 上 | 選修 |
| 企業評價與購併 | MD370 | 3 | 三 | 下 | 選修 |
| 財務報表分析 | MD372 | 3 | 二 | 下 | 選修 |
| 風險管理 | MD152 | 3 | 三 | 上 | 選修 |
| 商用軟體應用 | MD477 | 3 | 二 | 下 | 選修 |
| 四、重要相關事項： 本學程需自五門選修課程中選擇二門修讀。 | | | | | |

十二、如有未盡事宜，悉依本校學則及其他相關規定辦理。

[回提案](#)

社會學系 課程學程化施行要點

101 學年度第二次系務會議通過
101.11.14 101 學年度第二次院務會議通過
101.12.26 101 學年度第2次教務會議修正通過

一、本系依教師專長和全球最新趨勢，將課程予以學程化，製訂「佛光大學社會學系課程學程化施行要點」(以下簡稱本要點)，供學生選讀之參考依據與規範，本要點僅適用於101學年度起入學之學士班新生。

二、本系課程學程化內容涵蓋社會各個相關領域，其架構如下圖所示。本學程系統中包含了四大學程：

| 項次 | 學程類別 | 學程名稱 | 學分數 | 授予學程規定 |
|----|--------|----------------|-----|------------------|
| 1 | 院基礎學程 | 院基礎學程 (如表一) | 21 | 修滿該學程學分，即完成學程之獲取 |
| 2 | 系核心學程 | 社會學系核心學程 (如表二) | 27 | |
| 3 | 專業選修學程 | 地方社會發展學程 (如表三) | 24 | |
| 4 | 專業選修學程 | 社會工作學程 (如表四) | 24 | |

三、主(必)修學程三學程除校通識課程(全校共同必修)外，另含院基礎學程、系核心學程或專業選修學程(擇一學程)等。

四、專業選修學程項為進階之選修專業學程，以訓練學生習得不同領域之專長。

五、社會學系的學生修讀方式及畢業條件：

- (一)單主修：除了本系主修學程，再挑選主系一個專業選修學程，共修完四個學程。畢業證書及歷年成績單加註專業選修○○○學程。
- (二)輔修：除了本系主修學程，再加他系一個學程，共修完四個學程。畢業證書及歷年成績單加註輔修○○○學程。
- (三)雙主修：修完本系主修學程，再挑選他系一個主修學程，其中課程重覆者可認列，但學分只採計一次。畢業證書加註第二主修○○○學系。
- (四)修畢相關學程合計仍未達128學分之畢業條件者，得經系主任同意加修其他課程，以達畢業學分。

六、院基礎學程：院基礎學程的課程列於表一，共計有 21 學分

表一：院基礎學程

| 一、規劃單位：社會科學暨管理學院 | | | | | | |
|-------------------------------|----|----|----|----|----|--|
| 二、依重要相關事項，修滿下列科目達 21 學分，完成本學程 | | | | | | |
| 三、課程明細： | | | | | | |
| 科目名稱 | 課號 | 學分 | 年級 | 學期 | 備註 | |

| | | | | |
|-------------------------------|-------|---|---------------|--------------|
| 未來學 | SS101 | 3 | 三年級下學期前 修畢 | 列入通識【社會科學學門】 |
| 政治學 | SS102 | 3 | | 列入通識【社會科學學門】 |
| 經濟學 | SS103 | 3 | | |
| 社會學 | SS104 | 3 | | |
| 管理學 | SS105 | 3 | | 列入通識【社會科學學門】 |
| 心理學 | SS106 | 3 | | |
| 專業倫理 | SS107 | 3 | | |
| 四、重要相關事項：本院基礎學程最多可抵認9學分的通識學分。 | | | | |

七、系核心學程：系核心學程的課程列於表二，共計有 27 學分。

表二：系核心學程

| 一、規劃單位：社會學系 | | | | | |
|-------------------------------|-------|----|----|----|-------|
| 二、依重要相關事項，修滿下列科目達 27 學分，完成本學程 | | | | | |
| 三、課程明細： | | | | | |
| 科目名稱 | 課號 | 學分 | 年級 | 學期 | 備註 |
| 社會統計(一) | SY102 | 3 | 一 | 上 | 全學年課程 |
| 社會心理學 | SY103 | 3 | 一 | 上 | |
| 社會學(二) | SY111 | 3 | 一 | 下 | 全學年課程 |
| 社會統計(二) | SY112 | 3 | 一 | 下 | 全學年課程 |
| 社會人類學導論 | SY105 | 3 | 一 | 下 | |
| 社會研究方法(一) | SY231 | 3 | 二 | 上 | 全學年課程 |
| 社會研究方法(二) | SY233 | 3 | 二 | 下 | 全學年課程 |
| 古典社會學理論 | SY301 | 3 | 三 | 上 | |
| 當代社會學理論 | SY303 | 3 | 三 | 下 | |
| 四、重要相關事項： | | | | | |

八、專業選修地方社會發展學程：專業選修地方社會發展學程的課程列於表三，共計有 24 學分。

表三：地方社會發展學程

| 一、規劃單位：社會學系 | | | | | |
|-------------------------------|-------|----|----|----|----|
| 二、依重要相關事項，修滿下列科目達 24 學分，完成本學程 | | | | | |
| 三、課程明細： | | | | | |
| 科目名稱 | 課號 | 學分 | 年級 | 學期 | 備註 |
| 公民社會 | SY205 | 3 | 一 | 下 | 必修 |
| 地方社會變遷 | SY232 | 3 | 一 | 下 | 必修 |
| 文化社會學 | SY206 | 3 | 二 | 上 | 必修 |

| | | | | | |
|--|-------|---|---|---|--|
| 科技與社會 | SY238 | 3 | 二 | 上 | |
| 教育社會學 | SY212 | 3 | 二 | 上 | |
| 社會問題 | SY244 | 3 | 二 | 上 | |
| 全球化與區域研究 | SY229 | 3 | 二 | 下 | |
| 質性研究 | SY307 | 3 | 二 | 下 | |
| 宗教社會學 | SY317 | 3 | 三 | 上 | |
| 消費社會學 | SY328 | 3 | 三 | 上 | |
| 歷史社會學 | SY318 | 3 | 三 | 下 | |
| 文化政策與實務 | SY407 | 3 | 四 | 上 | |
| 四、重要相關事項： | | | | | |
| (1)必選：文化社會學、公民社會、地方社會變遷 | | | | | |
| (2)選修：文化政策與實務、全球化與區域研究、歷史社會學、教育社會學、科技與社會、宗教社會學、質性研究、消費社會學、社會問題 | | | | | |

九、專業選修社會工作學程：專業選修社會工作學程的課程列於表四，共計有 24 學分。

表四：社會工作學程

| 一、規劃單位：社會學系 | | | | | |
|--------------------------------------|-------|----|----|----|----|
| 二、依重要相關事項，修滿下列科目達 24 學分，完成本學程 | | | | | |
| 三、課程明細： | | | | | |
| 科目名稱 | 課號 | 學分 | 年級 | 學期 | 備註 |
| 社會工作概論 | SY218 | 3 | 二 | 上 | |
| 社會福利概論 | SY220 | 3 | 二 | 上 | |
| 社會個案工作 | SY219 | 3 | 二 | 上 | |
| 社會團體工作 | SY221 | 3 | 二 | 下 | |
| 人類行為與社會環境 | SY230 | 3 | 二 | 下 | |
| 社會福利行政 | SY227 | 3 | 二 | 下 | |
| 社區組織與發展 | SY313 | 3 | 三 | 上 | |
| 社會政策與社會立法 | SY329 | 3 | 三 | 上 | |
| 方案設計與評估 | SY321 | 3 | 三 | 下 | |
| 社會工作管理 | SY315 | 3 | 三 | 下 | |
| 社會工作實習 | SY408 | 3 | 四 | 下 | |
| 四、重要相關事項： | | | | | |

十、如有未盡事宜，悉依本校學則及其他相關規定辦理。

[回提案](#)

公共事務學系 課程學程化施行要點

101 學年度第三次系務會議通過
101.11.14 101 學年度第二次院務會議通過
101.12.26 101 學年度第2次教務會議修正通過

- 一、本系依教師專長和全球最新趨勢，將課程予以學程化，製訂「佛光大學公共事務學系課程學程化施行要點」(以下簡稱本要點)，供學生選讀之參考依據與規範，本要點僅適用於101學年度起入學之學士班新生。
- 二、本系課程學程化內容涵蓋公共事務各個相關領域，其架構如下圖所示。本學程系統中包含了五大學程：

| 項次 | 學程類別 | 學程名稱 | 學分數 | 授予學程規定 |
|----|--------|-------------------|-----|------------------|
| 1 | 院基礎學程 | 院基礎學程 (如表一) | 21 | 修滿該學程學分，即完成學程之獲取 |
| 2 | 系核心學程 | 公共事務學系核心學程 (如表二) | 24 | |
| 3 | 專業選修學程 | 文官能力養成學程 (如表三) | 27 | |
| 4 | 專業選修學程 | 國際與兩岸事務學程 (如表四) | 27 | |
| 5 | 專業選修學程 | 公共關係與政治行銷學程 (如表五) | 27 | |

三、主(必)修學程三學程除校通識課程(全校共同必修)外，另含院基礎學程、系核心學程或專業選修學程(擇一學程)等。

四、專業選修學程項為進階之選修專業學程，以訓練學生習得不同領域之專長。

五、公共事務學系的學生修讀方式及畢業條件：

- (一)單主修：除了本系主修學程，再挑選主系一個專業選修學程，共修完四個學程。畢業證書及歷年成績單加註專業選修○○○學程。
- (二)輔修：除了本系主修學程，再加他系一個學程，共修完四個學程。畢業證書及歷年成績單加註輔修○○○學程。
- (三)雙主修：修完本系主修學程，再挑選他系一個主修學程，其中課程重覆者可認列，但學分只採計一次。畢業證書加註第二主修○○○學系。
- (四)修畢相關學程合計仍未達128學分之畢業條件者，得經系主任同意加修其他課程，以達畢業學分。

六、院基礎學程：院基礎學程的課程列於表一，共計有 21 學分

表一：院基礎學程

| 一、規劃單位：社會科學暨管理學院 | | | | | |
|-------------------------------|----|----|----|----|----|
| 二、依重要相關事項，修滿下列科目達 21 學分，完成本學程 | | | | | |
| 三、課程明細： | | | | | |
| 科目名稱 | 課號 | 學分 | 年級 | 學期 | 備註 |

| | | | | |
|---------------------------------------|-------|---|---------------|--------------|
| 未來學 | SS101 | 3 | 三年級下學期前 修畢 | 列入通識【社會科學學門】 |
| 政治學 | SS102 | 3 | | 列入通識【社會科學學門】 |
| 經濟學 | SS103 | 3 | | |
| 社會學 | SS104 | 3 | | |
| 管理學 | SS105 | 3 | | 列入通識【社會科學學門】 |
| 心理學 | SS106 | 3 | | |
| 專業倫理 | SS107 | 3 | | |
| 四、重要相關事項： 本院基礎學程最多可抵認9學分的通識學分。 | | | | |

七、系核心學程：系核心學程的課程列於表二，共計有 24 學分。

表二：系核心學程

| 一、規劃單位：公共事務學系 | | | | | |
|--|-------|----|----|----|----|
| 二、依重要相關事項，修滿下列科目達 24 學分，完成本學程 | | | | | |
| 三、課程明細： | | | | | |
| 科目名稱 | 課號 | 學分 | 年級 | 學期 | 備註 |
| 行政學 (Public Administration) | PA21A | 3 | 二 | 上 | |
| 國際關係 (International Relations) | PA22A | 3 | 二 | 上 | |
| 公共政策 (Public Policy) | PA23A | 3 | 二 | 上 | |
| 兩岸關係與大陸政策 (Cross-Strait Relations and Mainland Policy) | PA24A | 3 | 二 | 下 | |
| 應用統計學 (Applied Statistics) | PA25A | 3 | 二 | 下 | |
| 地方政府與政治 (Local Government and Politics) | PA31A | 3 | 三 | 上 | |
| 比較政治 (Comparative Politics) | PA32A | 3 | 三 | 上 | |
| 社會科學研究方法 (Social Science Research Methods) | PA33A | 3 | 三 | 下 | |
| 四、重要相關事項： | | | | | |

八、專業選修文官能力養成學程：專業選修文官能力養成學程的課程列於表三，共計有 27 學分。

表三：文官能力養成學程

| 一、規劃單位：公共事務學系 | | | | | |
|---|-------|----|----|----|----|
| 二、依重要相關事項，修滿下列科目達 27 學分，完成本學程 | | | | | |
| 三、課程明細： | | | | | |
| 科目名稱 | 課號 | 學分 | 年級 | 學期 | 備註 |
| 民刑法概要 (Introduction to Civil and Criminal Law) | PA21B | 3 | 二 | 上 | |

| | | | | | |
|--|-------|---|---|---|--|
| 憲法與政府 (Constitution and Government) | PA21Y | 3 | 二 | 上 | |
| 公共管理 (Public Management) | PA23B | 3 | 二 | 上 | |
| 人力資源管理 (Human Resource Management) | PA24B | 3 | 二 | 下 | |
| 行政法 (Administrative Law) | PA25B | 3 | 二 | 下 | |
| 非營利組織管理 (Non-profit Organization Management) | PA31B | 3 | 三 | 上 | |
| 政策規劃與分析 (Policy Planning and Analysis) | PA32B | 3 | 三 | 上 | |
| 專業行政 (含財務、人事行政) (Topic Study on Public Administration) | PA33B | 3 | 三 | 下 | |
| 危機管理 (Crisis Management) | PA31Y | 3 | 四 | 上 | |
| 應用文與行政實務 (Administrative Practices) | PA42B | 3 | 四 | 下 | |
| 四、重要相關事項： | | | | | |

九、專業選修國際與兩岸事務學程：專業選修國際與兩岸事務學程的課程列於表四，共計有 27 學分。

表四：國際與兩岸事務學程

| 一、規劃單位：公共事務學系 | | | | | |
|---|-------|----|----|----|----|
| 二、依重要相關事項，修滿下列科目達 27 學分，完成本學程 | | | | | |
| 三、課程明細： | | | | | |
| 科目名稱 | 課號 | 學分 | 年級 | 學期 | 備註 |
| 溝通與談判 (Communication and Negotiation) | PA22Y | 3 | 二 | ◎上 | |
| 憲法與政府 (Constitution and Government) | PA21Y | 3 | 二 | 上 | |
| 跨國文化與政治 (Transnational Culture and Politics) | PA22C | 3 | 二 | 上 | |
| 國際組織與國際法 (International Organization and International Law) | PA23C | 3 | 二 | 下 | |
| 兩岸社會交流 (Social Exchanges across the Strait) | PA24C | 3 | 二 | 下 | |
| 兩岸政治與經濟 (Politics and Economics across the Strait) | PA31C | 3 | 三 | 上 | |
| 國際貿易 (International Trade) | PA32C | 3 | 三 | 上 | |
| 移民政策與管理 (Immigration Policy and Management) | PA33C | 3 | 三 | 下 | |
| 區域整合 (Regional Integration) | PA41C | 3 | 四 | 上 | |
| 全球公共議題 (Global Public Issues) | PA42C | 3 | 四 | 下 | |

四、重要相關事項：

十、專業選修公共關係與政治行銷學程：專業選修公共關係與政治行銷學程的課程列於表四，共計有27學分。

表四：公共關係與政治行銷學程

| 一、規劃單位：公共事務學系 | | | | | |
|---|-----------|-----------|-----------|-----------|-----------|
| 二、依重要相關事項，修滿下列科目達 27 學分，完成本學程 | | | | | |
| 三、課程明細： | | | | | |
| 科目名稱 | 課號 | 學分 | 年級 | 學期 | 備註 |
| 溝通與談判 (Communication and Negotiation) | PA22Y | 3 | 二 | 上 | |
| 憲法與政府 (Constitution and Government) | PA21Y | 3 | 二 | 上 | |
| 公共關係 (Public Relations) | PA22D | 3 | 二 | 下 | |
| 政策行銷與管理 (Policy Marketing and Management) | PA23D | 3 | 二 | 下 | |
| 政治行銷 (Political Marketing) | PA31D | 3 | 三 | 上 | |
| 危機管理 (Crisis Management) | PA31Y | 3 | 三 | 上 | |
| 政黨與選舉策略管理 (Political Party and Election Strategic Management) | PA33D | 3 | 三 | 下 | |
| 公關活動實務 (Public Relations Programs and Practices) | PA34D | 3 | 三 | 下 | |
| 民意調查與分析 (Opinion Survey and Analysis) | PA41D | 3 | 四 | 上 | |
| 媒體與政治傳播 (Media and Political Communication) | PA42D | 3 | 四 | 下 | |
| 四、重要相關事項： | | | | | |

十一、如有未盡事宜，悉依本校學則及其他相關規定辦理。

[回提案](#)

未來與樂活產業學系 課程學程化施行要點

101.11.07 101 學年度第 3 次系務會議通過
 101.11.14 101 學年度第二次院務會議通過
 101.12.26 101 學年度第 2 次教務會議修正通過

一、本系依教師專長和全球最新趨勢，將課程予以學程化，製訂「佛光大學未來與樂活產業學系課程學程化施行要點」（以下簡稱本要點），供學生選讀之參考依據與規範，本要點僅適用於101學年度起入學之學士班新生。

二、本系課程學程化內容涵蓋未來與樂活各個相關領域，其架構如下圖所示。本學程系統中包含了4大學程：

| 項次 | 學程類別 | 學程名稱 | 學分數 | 授予學程規定 |
|----|--------|---------------------|-----|------------------|
| 1 | 院基礎學程 | 院基礎學程 (如表一) | 21 | 修滿該學程學分，即完成學程之獲取 |
| 2 | 系核心學程 | 未來與樂活產業學系核心學程 (如表二) | 27 | |
| 3 | 專業選修學程 | 未來趨勢學程 (如表三) | 24 | |
| 4 | 專業選修學程 | 樂活健康養生產業學程 (如表四) | 24 | |

三、主（必）修學程三學程除校通識課程（全校共同必修）外，另含院基礎學程、系核心學程或專業選修學程（擇一學程）等。

四、專業選修學程項為進階之選修專業學程，以訓練學生習得不同領域之專長。

五、未來與樂活產業學系的學生修讀方式及畢業條件：

- (一) 單主修：除了本系主修學程，再挑選主系一個專業選修學程，共修完四個學程。畢業證書及歷年成績單加註專業選修○○○學程。
- (二) 輔修：除了本系主修學程，再加他系一個學程，共修完四個學程。畢業證書及歷年成績單加註輔修○○○學程。
- (三) 雙主修：修完本系主修學程，再挑選他系一個主修學程，其中課程重覆者可認列，但學分只採計一次。畢業證書加註第二主修○○○學系。
- (四) 修畢相關學程合計仍未達128學分之畢業條件者，得經系主任同意加修其他課程，以達畢業學分。

六、院基礎學程：院基礎學程的課程列於表一，共計有 21 學分

表一：院基礎學程

| |
|-------------------------------|
| 一、規劃單位：社會科學暨管理學院 |
| 二、依重要相關事項，修滿下列科目達 21 學分，完成本學程 |
| 三、課程明細： |

| 科目名稱 | 課號 | 學分 | 年級 | 學期 | 備註 |
|---------------------------------------|-------|----|---------------|----|--------------|
| 未來學 | SS101 | 3 | 三年級下學期前 修畢 | | 列入通識【社會科學學門】 |
| 政治學 | SS102 | 3 | | | 列入通識【社會科學學門】 |
| 經濟學 | SS103 | 3 | | | |
| 社會學 | SS104 | 3 | | | |
| 管理學 | SS105 | 3 | | | 列入通識【社會科學學門】 |
| 心理學 | SS106 | 3 | | | |
| 專業倫理 | SS107 | 3 | | | |
| 四、重要相關事項： 本院基礎學程最多可抵認9學分的通識學分。 | | | | | |

七、系核心學程：系核心學程的課程列於表二，共計有 27 學分。

表二：系核心學程

| 一、規劃單位：未來與樂活產業學系 | | | | | |
|--------------------------------------|-------|----|----|----|----|
| 二、依重要相關事項，修滿下列科目達 27 學分，完成本學程 | | | | | |
| 三、課程明細： | | | | | |
| 科目名稱 | 課號 | 學分 | 年級 | 學期 | 備註 |
| 未來學 STEEP 專題研究 | FL101 | 3 | 一 | 下 | |
| 永續發展與未來生活 | FL102 | 3 | 三 | 上 | |
| 台灣變遷與未來發展 | FL103 | 3 | 三 | 下 | |
| 潛能開發與生涯規劃 | FL104 | 3 | 二 | 上 | |
| 未來與樂活產業 | FL105 | 3 | 二 | 下 | |
| 樂活學導論 | FL106 | 3 | 一 | 下 | |
| 生命學概論 | FL107 | 3 | 二 | 上 | |
| 生命能量信息科學入門 | FL108 | 3 | 三 | 上 | |
| 樂活養生與生命修練導論 | FL109 | 3 | 二 | 下 | |
| 四、重要相關事項： 得視實際情況調整授課年級與學期。 | | | | | |

八、專業選修未來趨勢學程：專業選修未來趨勢學程的課程列於表三，共計有 24 學分。

表三：未來趨勢學程

| 一、規劃單位：未來與樂活產業學系 | | | | | |
|--------------------------------------|----|----|----|----|----|
| 二、依重要相關事項，修滿下列科目達 24 學分，完成本學程 | | | | | |
| 三、課程明細： | | | | | |
| 科目名稱 | 課號 | 學分 | 年級 | 學期 | 備註 |

| | | | | | |
|----------------|-------|---|---|---|----|
| 未來管理 | FL201 | 3 | 二 | 上 | 必修 |
| 未來能力與企劃實務 | FL202 | 3 | 三 | 上 | 必修 |
| 趨勢理論與預測方法 | FL203 | 3 | 三 | 下 | 必修 |
| 投資未來學 | FL204 | 3 | 三 | 上 | 選修 |
| 未來工作坊 | FL205 | 3 | 二 | 下 | 選修 |
| 文化創意產業專題 | FL206 | 3 | 二 | 上 | 選修 |
| 統計軟體應用與資料分析 | FL207 | 3 | 四 | 下 | 選修 |
| 傳播未來學 | FL208 | 3 | 二 | 下 | 選修 |
| 兩岸未來研究 | FL209 | 3 | 三 | 下 | 選修 |
| 知識經濟專題 | FL210 | 3 | 三 | 下 | 選修 |
| 科技與未來世界 | FL211 | 3 | 三 | 下 | 選修 |
| 當代思潮與未來展望 | FL212 | 3 | 三 | 上 | 選修 |
| 全球化與區域整合經濟專題 | FL213 | 3 | 四 | 上 | 選修 |
| 人際關係與溝通 | FL214 | 3 | 二 | 下 | 選修 |
| ※備註欄中請書明『必/選修』 | | | | | |

九、專業選修樂活健康養生產業學程：專業選修樂活健康養生產業學程的課程列於表四，共計有 24 學分。

表四：樂活健康養生產業學程

| 一、規劃單位：未來與樂活產業學系 | | | | | |
|-------------------------------|-------|----|----|----|----|
| 二、依重要相關事項，修滿下列科目達 24 學分，完成本學程 | | | | | |
| 三、課程明細： | | | | | |
| 科目名稱 | 課號 | 學分 | 年級 | 學期 | 備註 |
| 樂活文人美學與養生 | FL301 | 3 | 三 | 上 | 必修 |
| 身心靈成長與表達性藝術治療 | FL302 | 3 | 二 | 下 | 必修 |
| 身心能量輔助療法導論 | FL303 | 3 | 三 | 上 | 必修 |
| 傳統文化與命理諮詢 | FL304 | 3 | 二 | 上 | 選修 |
| 幸福心理學導論 | FL305 | 3 | 三 | 下 | 選修 |
| 身心靈檢測系統導論 | FL306 | 3 | 三 | 下 | 選修 |
| 健康與休閒經濟 | FL307 | 3 | 二 | 上 | 選修 |
| 生態關懷 | FL308 | 3 | 二 | 上 | 選修 |

| | | | | | |
|----------------|-------|---|---|---|----|
| 諮商與療癒導論 | FL309 | 3 | 四 | 下 | 選修 |
| 全人健康科技養生 | FL310 | 3 | 四 | 上 | 選修 |
| 療癒文學 | FL311 | 3 | 二 | 下 | 選修 |
| 丹道修練與養生 | FL312 | 3 | 四 | 下 | 選修 |
| 道教與身心靈養護 | FL313 | 3 | 三 | 上 | 選修 |
| 寫作療癒 | FL314 | 3 | 三 | 下 | 選修 |
| ※備註欄中請書明『必/選修』 | | | | | |

十、如有未盡事宜，悉依本校學則及其他相關規定辦理。

[回提案](#)

佛光大學 社會科學暨管理學院

應用經濟學系 課程學程化施行要點

101 學年度第 2 次系務會議通過
101.11.14 101 學年度第二次院務會議通過
101.12.26 101 學年度第 2 次教務會議修正通過

- 一、本系依教師專長和全球最新趨勢，將課程予以學程化，製訂佛光大學應用經濟學系『課程學程化施行要點』（以下簡稱本要點），供學生選讀之參考依據與規範，本要點僅適用於 101 學年度起入學之學士班新生。
- 二、本系課程學程化內容涵蓋應用經濟各個相關領域，其架構如下圖所示。本學程系統中包含了 4 大學程：

| 項次 | 學程類別 | 學程名稱 | 學分數 | 授予學程規定 |
|----|--------|------------------------|-----|------------------|
| 1 | 院基礎學程 | 社會科學暨管理學院基礎學程 (如表一) | 21 | 修滿該學程學分，即完成學程之獲取 |
| 2 | 系核心學程 | 應用經濟學系核心學程(如表二) | 27 | |
| 3 | 專業選修學程 | 全球化經濟學程(如表三) | 24 | |
| 4 | 專業選修學程 | 產業經濟學程(如表四) | 24 | |

- 三、主(必)修學程三學程除校通識課程(全校共同必修)外，另含院基礎學程、系核心學程或專業選修學程(擇一學程)等。
- 四、專業選修學程項為進階之選修專業學程，以訓練學生習得不同領域之專長。
- 五、應用經濟學系的學生修讀方式及畢業條件：
- (一)單主修：除了本系主修學程，再挑選主系一個專業選修學程，共修完四個學程。畢業證書及歷年成績單加註專業選修○○○學程。
 - (二)輔修：除了本系主修學程，再加他系一個學程，共修完四個學程。畢業證書及歷年成績單加註輔修○○○學程。
 - (三)雙主修：修完本系主修學程，再挑選他系一個主修學程，其中課程重覆者可認列，但學分只採計一次。畢業證書加註第二主修○○○學系。
 - (四)修畢相關學程合計仍未達 128 學分之畢業條件者，得經系主任同意加修其他課程，以達畢業學分。
- 六、院基礎學程：院基礎學程的課程列於表一，共計有 24 學分。

表一：院基礎學程

| 一、規劃單位：社會科學暨管理學院 | | | | | |
|-------------------------------|-------|----|-----|------|---------|
| 二、依重要相關事項，修滿下列科目達 21 學分，完成本學程 | | | | | |
| 三、課程明細： | | | | | |
| 科目名稱 | 課號 | 學分 | 年級 | 學期 | 備註 |
| 未來學 | SS101 | 3 | 三年級 | 下學期前 | 列入通識【社會 |

| | | | | |
|-------------------------------|-------|---|----|--------------|
| | | | 修畢 | 科學學門】 |
| 政治學 | SS102 | 3 | | 列入通識【社會科學學門】 |
| 經濟學 | SS103 | 3 | | |
| 社會學 | SS104 | 3 | | |
| 管理學 | SS105 | 3 | | 列入通識【社會科學學門】 |
| 心理學 | SS106 | 3 | | |
| 專業倫理 | SS107 | 3 | | |
| 四、重要相關事項：本院基礎學程最多可抵認9學分的通識學分。 | | | | |

七、系核心學程：系核心學程的課程列於表二，共計有27學分。

表二：系核心學程

| 一、規劃單位：應用經濟學系 | | | | | |
|-------------------------------|-------|----|----|----|----|
| 二、依重要相關事項，修滿下列科目達 27 學分，完成本學程 | | | | | |
| 三、課程明細： | | | | | |
| 科目名稱 | 課號 | 學分 | 年級 | 學期 | 備註 |
| 經濟學二 | AE102 | 3 | 一 | 下 | |
| 微積分一 | AE103 | 3 | 一 | 上 | |
| 微積分二 | AE104 | 3 | 一 | 下 | |
| 統計學一 | AE201 | 3 | 二 | 上 | |
| 統計學二 | AE202 | 3 | 二 | 下 | |
| 個體經濟學一 | AE203 | 3 | 二 | 上 | |
| 個體經濟學二 | AE204 | 3 | 二 | 下 | |
| 總體經濟學一 | AE205 | 3 | 二 | 上 | |
| 總體經濟學二 | AE207 | 3 | 二 | 下 | |
| 四、重要相關事項： | | | | | |

八、專業選修全球化經濟學程：專業選修全球化經濟學程的課程列於表三，共計有24學分。

表三：全球化經濟學程

| 一、規劃單位：應用經濟學系 | | | | | |
|-------------------------------|-------|----|----|----|----|
| 二、依重要相關事項，修滿下列科目達 24 學分，完成本學程 | | | | | |
| 三、課程明細： | | | | | |
| 科目名稱 | 課號 | 學分 | 年級 | 學期 | 備註 |
| 財務管理 | AE211 | 3 | 二 | 上 | |
| 經貿發展史 | AE212 | 3 | 二 | 下 | |
| 商用英文 | AE213 | 3 | 二 | 下 | |
| 全球經濟分析 | AE311 | 3 | 三 | 上 | |
| 貨幣與金融 | AE312 | 3 | 三 | 上 | |
| 財務經濟學 | AE313 | 3 | 三 | 上 | |
| 國際貿易理論與政策 | AE314 | 3 | 三 | 上 | |

| | | | | | |
|----------------|-------|---|---|---|--|
| 國際金融 | AE315 | 3 | 三 | 下 | |
| 外匯交易與資金管理 | AE316 | 3 | 三 | 下 | |
| 國際貿易與產業政策 | AE317 | 3 | 三 | 下 | |
| 國際經濟與情勢分析 | AE318 | 3 | 三 | 下 | |
| ※備註欄中請書明『必/選修』 | | | | | |
| 四、重要相關事項： | | | | | |

九、專業選修產業經濟學程：專業選修產業經濟學程的課程列於表四，共計有24學分。

表四：產業經濟學程

| 一、規劃單位：應用經濟學系 | | | | | |
|-------------------------------|-------|----|----|----|----|
| 二、依重要相關事項，修滿下列科目達 24 學分，完成本學程 | | | | | |
| 三、課程明細： | | | | | |
| 科目名稱 | 課號 | 學分 | 年級 | 學期 | 備註 |
| 會計學 | AE221 | 3 | 二 | 上 | |
| 財政學 | AE222 | 3 | 二 | 下 | |
| 農企業觀光學 | AE223 | 3 | 二 | 下 | |
| 管理經濟學 | AE321 | 3 | 三 | 上 | |
| 賽局理論 | AE322 | 3 | 三 | 上 | |
| 產業經濟學 | AE323 | 3 | 三 | 上 | |
| 娛樂經濟 | AE324 | 3 | 三 | 上 | |
| 宗教經濟學 | AE325 | 3 | 三 | 下 | |
| 健康與醫療經濟學 | AE326 | 3 | 三 | 下 | |
| 產業競爭與策略 | AE327 | 3 | 三 | 下 | |
| 產業政策與發展 | AE328 | 3 | 三 | 下 | |
| ※備註欄中請書明『必/選修』 | | | | | |
| 四、重要相關事項： | | | | | |

十、如有未盡事宜，悉依本校學則及其他相關規定辦理。

[回提案](#)

佛光大學 社會科學暨管理學院

心理學系 課程學程化施行要點

101.10.25 101 學年度第 2 次系務會議通過
 101.11.14 101 學年度第二次院務會議通過
 101.12.26 101 學年度第 2 次教務會議修正通過

- 一、本系依教師專長和全球最新趨勢，將課程予以學程化，製訂佛光大學心理學系『課程學程化』施行要點（以下簡稱本要點），供學生選讀之參考依據與規範，本要點僅適用於101學年度起入學之學士班新生。
- 二、本系課程學程化內容涵蓋心理學各個相關領域，其架構如下圖所示。本學程系統中包含了五大學程：

| 項次 | 學程類別 | 學程名稱 | 學分數 | 授予學程規定 |
|----|--------|---------------------|-----|------------------|
| 1 | 院基礎學程 | 院基礎學程 (如表一) | 21 | 修滿該學程學分，即完成學程之獲取 |
| 2 | 系核心學程 | 心理學系核心學程 (如表二) | 27 | |
| 3 | 專業選修學程 | 心理學專業理論學程 (如表三) | 24 | |
| 4 | 專業選修學程 | 教育心理與工商應用入門學程 (如表四) | 24 | |
| 5 | 專業選修學程 | 臨床與諮商心理學入門學程 (如表五) | 24 | |

三、主（必）修學程三學程除校通識課程（全校共同必修）外，另含院基礎學程、系核心學程或專業選修學程（擇一學程）等。

四、專業選修學程為進階之選修專業學程，以訓練學生習得不同領域之專長。

五、心理學系的學生修讀方式及畢業條件：

- (一) 單主修：除了本系主修學程，再挑選主系一個專業選修學程，共修完四個學程。畢業證書及歷年成績單加註專業選修○○○學程。
- (二) 輔 修：除了本系主修學程，再加他系一個學程，共修完四個學程。畢業證書及歷年成績單加註輔修○○○學程。
- (三) 雙主修：修完本系主修學程，再挑選他系一個主修學程，其中課程重覆者可認列，但學分只採計一次。畢業證書加註第二主修○○○學系。
- (四) 修畢相關學程合計仍未達128學分之畢業條件者，得經系主任同意加修其他課程，以達畢業學分。

六、院基礎學程：院基礎學程的課程列於表一，共計有21學分。

表一：院基礎學程

| 一、規劃單位：社會科學暨管理學院 | | | | | | |
|-------------------------------|----|----|----|----|----|--|
| 二、依重要相關事項，修滿下列科目達 21 學分，完成本學程 | | | | | | |
| 三、課程明細： | | | | | | |
| 科目名稱 | 課號 | 學分 | 年級 | 學期 | 備註 | |

| | | | | |
|---------------------------------------|-------|---|---------------|--------------|
| 未來學 | SS101 | 3 | 三年級下學期前 修畢 | 列入通識【社會科學學門】 |
| 政治學 | SS102 | 3 | | 列入通識【社會科學學門】 |
| 經濟學 | SS103 | 3 | | |
| 社會學 | SS104 | 3 | | |
| 管理學 | SS105 | 3 | | 列入通識【社會科學學門】 |
| 心理學 | SS106 | 3 | | |
| 專業倫理 | SS107 | 3 | | |
| 四、重要相關事項： 本院基礎學程最多可抵認9學分的通識學分。 | | | | |

七、系核心學程：系核心學程（心理學基礎理論及方法學程）的課程列於表二，共計有 27 學分。

表二：系核心學程

| 一、規劃單位：心理學系 | | | | | |
|---|-------|----|----|-----|----|
| 二、依重要相關事項，修滿下列科目達 27 學分，完成本學程 | | | | | |
| 三、課程明細： | | | | | |
| 科目名稱 | 課號 | 學分 | 年級 | 學期 | 備註 |
| 統計學（上、下） | SC101 | 6 | 一 | 上、下 | |
| 普通心理學（下） | SC102 | 3 | 一 | 下 | |
| 心理學實驗法（含實驗）（上、下） | SC237 | 6 | 二 | 上、下 | |
| 心理測驗 | SC205 | 3 | 二 | 上 | |
| 發展心理學 | SC207 | 3 | 二 | 下 | |
| 認知心理學 | SC308 | 3 | 三 | 上 | |
| 社會心理學 | SC311 | 3 | 三 | 下 | |
| 四、重要相關事項： 課程開課學期可能因每學期實際狀況與需要而調整。 | | | | | |

八、專業選修心理學專業理論學程：專業選修心理學專業理論學程的課程列於表三，共計有 24 學分。

表三：心理學專業理論學程

| 一、規劃單位：心理學系 | | | | | |
|--------------------------------------|-------|----|-----|----|----|
| 二、依重要相關事項，修滿下列科目達 24 學分，完成本學程 | | | | | |
| 三、課程明細： | | | | | |
| 科目名稱 | 課號 | 學分 | 年級 | 學期 | 備註 |
| 心理學專業英文 | SC259 | 3 | 一 | 上 | 必修 |
| 心理量表與資料分析 | SC270 | 3 | 二 | 下 | 必修 |
| 知覺心理學 | SC309 | 3 | 三 | 上 | 必修 |
| 變態心理學 | SC312 | 3 | 二 | 上下 | 必修 |
| 生理心理學 | SC206 | 3 | 二 | 上 | 必修 |
| 人格心理學 | SC310 | 3 | 三 | 上 | 選修 |
| 人類記憶 | SC221 | 3 | 二-四 | 上下 | 選修 |

| | | | | | |
|---|-------|---|-----|----|----|
| 認知與情緒導論 | SC267 | 3 | 二-四 | 上下 | 選修 |
| 思考心理學導論 | SC239 | 3 | 二-四 | 上下 | 選修 |
| 認知神經科學導論 | SC253 | 3 | 二-四 | 上下 | 選修 |
| 注意力研究導論 | SC266 | 3 | 二-四 | 上下 | 選修 |
| 社會發展 | SC227 | 3 | 二-四 | 上下 | 選修 |
| 四、重要相關事項： | | | | | |
| 1. 課程開課學期可能因實際狀況與需要而調整，「上下」並列者則視實際狀況安排。 | | | | | |
| 2. 「心理學專業英文」、「心理量表與資料分析」、「知覺心理學」、「變態心理學」四門課程為各專業學程共同必修課程。 | | | | | |
| 3. 「生理心理學」為本學程必修課程。 | | | | | |

九、專業選修教育心理與工商應用入門學程：專業選修教育心理與工商應用入門學程的課程列於表四，共計有 24 學分。

表四：教育心理與工商應用入門學程

| 一、規劃單位：心理學系 | | | | | |
|---|-------|----|-----|----|----|
| 二、依重要相關事項，修滿下列科目達 24 學分，完成本學程 | | | | | |
| 三、課程明細： | | | | | |
| 科目名稱 | 課號 | 學分 | 年級 | 學期 | 備註 |
| 心理學專業英文 | SC259 | 3 | 一 | 上 | 必修 |
| 心理量表與資料分析 | SC270 | 3 | 二 | 下 | 必修 |
| 知覺心理學 | SC309 | 3 | 三 | 上 | 必修 |
| 變態心理學 | SC312 | 3 | 二 | 上下 | 必修 |
| 教育心理學 | SC234 | 3 | 二-四 | 上下 | 必修 |
| 工商心理學 | SC235 | 3 | 二-四 | 上下 | 必修 |
| 教學心理學導論 | SC238 | 3 | 二-四 | 上下 | 選修 |
| 閱讀心理學導論 | SC269 | 3 | 二-四 | 上下 | 選修 |
| 組織與人事心理學 | SC274 | 3 | 二-四 | 上下 | 選修 |
| 消費者心理學 | SC257 | 3 | 二-四 | 上下 | 選修 |
| 創造力的理論與運用 | SC251 | 3 | 二-四 | 上下 | 選修 |
| 人因工程 | SC271 | 3 | 二-四 | 上下 | 選修 |
| 四、重要相關事項： | | | | | |
| 1. 課程開課學期可能因實際狀況與需要而調整，「上下」學期並列者則視實際狀況安排。 | | | | | |
| 2. 「心理學專業英文」、「心理量表與資料分析」、「知覺心理學」、「變態心理學」四門課程為各專業學程共同必修課程。 | | | | | |
| 3. 「教育心理學」、「工商心理學」為本學程必修課程。 | | | | | |

十、專業選修臨床與諮商心理學入門學程：專業選修臨床與諮商心理學入門學程的課程列於表五，共計有 24 學分。

表五：臨床與諮商心理學入門學程

| 一、規劃單位：心理學系 | | | | | |
|--------------------------------------|----|----|----|----|----|
| 二、依重要相關事項，修滿下列科目達 24 學分，完成本學程 | | | | | |
| 三、課程明細： | | | | | |
| 科目名稱 | 課號 | 學分 | 年級 | 學期 | 備註 |

| | | | | | |
|------------|-------|---|-----|----|----|
| 心理學專業英文 | SC259 | 3 | 一 | 上 | 必修 |
| 心理量表與資料分析 | SC270 | 3 | 二 | 下 | 必修 |
| 知覺心理學 | SC309 | 3 | 三 | 上 | 必修 |
| 變態心理學 | SC312 | 3 | 二 | 上下 | 必修 |
| 諮商心理學 | SC262 | 3 | 二-四 | 上下 | 必修 |
| 臨床心理學 | SC233 | 3 | 二-四 | 上下 | 必修 |
| 人格心理學 | SC310 | 3 | 三 | 上 | 選修 |
| 生理心理學 | SC206 | 3 | 二 | 上 | 選修 |
| 心理藥物學 | SC246 | 3 | 二-四 | 上下 | 選修 |
| 心理診斷導論 | SC272 | 3 | 二-四 | 上下 | 選修 |
| 心理治療導論 | SC273 | 3 | 二-四 | 上下 | 選修 |
| 社會及行為科學研究法 | SC218 | 3 | 二-四 | 上下 | 選修 |

四、重要相關事項：

- 1. 課程開課學期可能因實際狀況與需要而調整，「上下」學期並列者則視實際狀況安排。**
- 2. 「心理學專業英文」、「心理量表與資料分析」、「知覺心理學」、「變態心理學」四門課程為各專業學程共同必修課程。**
- 3. 「諮商心理學」、「臨床心理學」為本學程必修課程。**

十一、如有未盡事宜，悉依本校學則及其他相關規定辦理。

[回提案](#)

中國文學與應用學系 課程學程化施行要點

101.9.26 101學年度第4次系務會議通過
 101.11.21.101學年度第1次院務會議通過
 101.12.26 101學年度第2次教務會議修正通過

一、本系依教師專長和全球最新趨勢，將課程予以學程化，製訂佛光大學國文學與應用學系『課程學程化』施行要點(以下簡稱本要點)，供學生選讀之參考依據與規範，本要點僅適用於101學年度起入學之學士班新生。

二、本系課程學程化內容涵蓋院、系各個相關領域，其架構如下圖所示。本學程系統中包含了4大學程：

| 項次 | 學程類別 | 學程名稱 | 學分數 | 授予學程規定 |
|----|--------|--------------------|-----|------------------|
| 1 | 院基礎學程 | 人文學院基礎學程(如表一) | 21 | 修滿該學程學分，即完成學程之獲取 |
| 2 | 系核心學程 | 中國文學與應用學系核心學程(如表二) | 27 | |
| 3 | 專業選修學程 | 文學學程(如表三) | 24 | |
| 4 | 專業選修學程 | 文學應用與數位影像學程學程(如表四) | 24 | |

三、主(必)修學程三學程除校通識課程(全校共同必修)外，另含院基礎學程、系核心學程或專業選修學程(擇一學程)等。

四、專業選修學程項為進階之選修專業學程，以訓練學生習得不同領域之專長。

五、中國文學與應用學系的學生修讀方式及畢業條件：

- (一) 單主修：除了本系主修學程，再挑選主系一個專業選修學程，共修完四個學程。畢業證書及歷年成績單加註專業選修學程。
- (二) 輔修：除了本系主修學程，再加他系一個學程，共修完四個學程。畢業證書及歷年成績單加註輔修學程。
- (三) 雙主修：修完本系主修學程，再挑選他系一個主修學程，其中課程重覆者可認列，但學分只採計一次。畢業證書加註第二主修學系。
- (四) 修畢相關學程合計仍未達128學分之畢業條件者，得經系主任同意加修其他課程，以達畢業學分。

六、院基礎學程：院基礎學程的課程列於表一，共計有 21 學分。

表一：院基礎學程

| 一、規劃單位：人文學院 | | | | |
|-------------------------------|-------|----|------|-----|
| 二、依重要相關事項，修滿下列科目達 21 學分，完成本學程 | | | | |
| 三、課程明細： | | | | |
| 科目名稱 | 課號 | 學分 | 開課年級 | 備註 |
| 台灣多語言課程 | HC101 | 3 | 一 | 上、下 |
| 文學作品導讀 | HC102 | 3 | 一 | 上、下 |

| | | | | |
|---------------------------------------|-------|---|---|-----|
| 文物中的歷史 | HC103 | 3 | 一 | 上、下 |
| 歷史人物傳 | HC104 | 3 | 一 | 上、下 |
| 哲學概論 | HC105 | 3 | 一 | 上、下 |
| 中國文化要義 | HC106 | 3 | 一 | 上、下 |
| 從屈原到曹雪芹 | HC107 | 3 | 一 | 上、下 |
| 四、重要相關事項： 本院基礎學程最多可抵認9學分的通識學分。 | | | | |

七、系核心學程：系核心學程的課程列於表二，共計有27學分9門課程。

表二：系核心學程

| 一、規劃單位：中國文學與應用學系 | | | | | |
|--------------------------------------|-------|----|----|----|----|
| 二、依重要相關事項，修滿下列科目達 27 學分，完成本學程 | | | | | |
| 三、課程明細： | | | | | |
| 科目名稱 | 課號 | 學分 | 年級 | 學期 | 備註 |
| 中國古典文學史(上) | LE12A | 2 | 1 | 1 | |
| 中國古典文學史(下) | LE12B | 2 | 1 | 2 | |
| 中國近現代文學史 | LE22C | 2 | 2 | 1 | |
| 駢韻形式與應用寫作 | LE28D | 3 | 2 | 2 | |
| 韻文選及進階韻文寫作 | LE31C | 3 | 3 | 1 | |
| 散文選及進階寫作 | LE26C | 3 | 2 | 1 | |
| 主題詞彙及句型鍛鍊 | LE15D | 3 | 1 | 2 | |
| 文學設計概論(上) | LE33A | 2 | 3 | 1 | |
| 文學設計概論(下) | LE33B | 2 | 3 | 2 | |
| 文獻蒐集與應用 | LE495 | 2 | 4 | 1 | |
| 畢業專題製作 | LE429 | 3 | 4 | 1 | |
| 四、重要相關事項： | | | | | |

八、專業選修學程：專業選修文學學程的課程列於表三，共計有 24 學分。

表三：文學學程

| 一、規劃單位：中國文學與應用學系 | | | | | |
|--------------------------------------|--------|----|----|----|----|
| 二、依重要相關事項，修滿下列科目達 24 學分，完成本學程 | | | | | |
| 三、課程明細： | | | | | |
| 科目名稱 | 課號 | 學分 | 年級 | 學期 | 備註 |
| 漢字文化導論(上) | LE27A | 2 | 2 | 1 | 必選 |
| 漢字文化導論(下) | LE27B | 2 | 2 | 2 | 必選 |
| 古典詩選 | LE107A | 3 | 1 | 1 | 選 |
| 古典詞曲選 | LE206A | 3 | 3 | 1 | 選 |
| 古典戲劇選 | LE125 | 2 | 1 | 2 | 選 |
| 古典小說選 | LE109A | 3 | 3 | 2 | 選 |
| 中國神話與傳說 | LE126 | 2 | 1 | 2 | 選 |
| 古典文選 | LE108A | 3 | 3 | 1 | 選 |

| | | | | | |
|------------------|-------|---|---|---|---|
| 現代散文選 | LE171 | 2 | 2 | 1 | 選 |
| 現代詩選 | LE179 | 2 | 3 | 2 | 選 |
| 現代小說選 | LE178 | 2 | 2 | 2 | 選 |
| 現代戲劇選 | LE180 | 2 | 4 | 2 | 選 |
| 世界文學名著選 | LE496 | 2 | 3 | 2 | 選 |
| 四、重要相關事項： | | | | | |

九、專業選修學程：專業選修文學應用與數位影像學程的課程列於表四，共計有 24 學分。

表四：文學應用與數位影像學程

| 一、規劃單位：中國文學與應用學系 | | | | | |
|--------------------------------------|--------|----|----|----|----|
| 二、依重要相關事項，修滿下列科目達 24 學分，完成本學程 | | | | | |
| 三、課程明細： | | | | | |
| 科目名稱 | 課號 | 學分 | 年級 | 學期 | 備註 |
| 口語表達 | LE497 | 3 | 2 | 2 | 選 |
| 基礎文案寫作(一) | LE498 | 3 | 1 | 1 | 選 |
| 基礎文案寫作(二) | LE499A | 3 | 2 | 1 | 選 |
| 應用寫作 | LE499B | 3 | 3 | 1 | 選 |
| 編採寫作 | LE499C | 3 | 3 | 2 | 選 |
| 設計實務講座 | LE32C | 2 | 3 | 1 | 必選 |
| 設計繪畫 | LE490 | 3 | 2 | 1 | 必選 |
| 色彩學應用 | LE491 | 3 | 2 | 2 | 必選 |
| 電腦繪圖 | LE492 | 3 | 3 | 1 | 必選 |
| 數位影像處理 | LE493 | 3 | 3 | 2 | 必選 |
| 四、重要相關事項： | | | | | |

十、如有未盡事宜，悉依本校學則及其他相關規定辦理。

[回提案](#)

歷史學系 課程學程化施行要點

101 學年度第 2 次系務會議通過
101.11.21.101 學年度第 1 次院務會議通過
101.12.26 101 學年度第 2 次教務會議修正通過

- 一、本系依教師專長和全球最新趨勢，將課程予以學程化，製訂「佛光大學歷史學系課程學程化施行要點」（以下簡稱本要點），供學生選讀之參考依據與規範，本要點僅適用於 101 學年度起入學之學士班新生。
- 二、本系課程學程化內容涵蓋歷史各個相關領域，其架構如下圖所示。本學程系統中包含了 4 大學程：

| 項次 | 學程類別 | 學程名稱 | 學分數 | 授予學程規定 |
|----|--------|-----------------|-----|------------------|
| 1 | 院基礎學程 | 院基礎學程 (如表一) | 21 | 修滿該學程學分，即完成學程之獲取 |
| 2 | 系核心學程 | 歷史學系核心學程 (如表二) | 24 | |
| 3 | 專業選修學程 | 圖像與文化資產學程 (如表三) | 27 | |
| 4 | 專業選修學程 | 史學經典與應用學程 (如表四) | 27 | |

- 三、主（必）修學程三學程除校通識課程（全校共同必修）外，另含院基礎學程、系核心學程或專業選修學程（擇一學程）等。
- 四、專業選修學程項為進階之選修專業學程，以訓練學生習得不同領域之專長。
- 五、歷史學系的學生修讀方式及畢業條件：
- （一）單主修：除了本系主修學程，再挑選主系一個專業選修學程，共修完四個學程。畢業證書及歷年成績單加註專業選修○○○學程。
 - （二）輔修：除了本系主修學程，再加他系一個學程，共修完四個學程。畢業證書及歷年成績單加註輔修○○○學程。
 - （三）雙主修：修完本系主修學程，再挑選他系一個主修學程，其中課程重覆者可認列，但學分只採計一次。畢業證書加註第二主修○○○學系。
 - （四）修畢相關學程合計仍未達 128 學分之畢業條件者，得經系主任同意加修其他課程，以達畢業學分。
- 六、院基礎學程：院基礎學程的課程列於表一，共計有 21 學分

表一：院基礎學程

| 一、規劃單位：人文學院 | | | | |
|-------------------------------|-------|----|------|-----|
| 二、依重要相關事項，修滿下列科目達 21 學分，完成本學程 | | | | |
| 三、課程明細： | | | | |
| 科目名稱 | 課號 | 學分 | 開課年級 | 備註 |
| 台灣多語言課程 | HC101 | 3 | 一 | 上、下 |

| | | | | |
|---------------------------------------|-------|---|---|-----|
| 文學作品導讀 | HC102 | 3 | 一 | 上、下 |
| 文物中的歷史 | HC103 | 3 | 一 | 上、下 |
| 歷史人物傳 | HC104 | 3 | 一 | 上、下 |
| 哲學概論 | HC105 | 3 | 一 | 上、下 |
| 中國文化要義 | HC106 | 3 | 一 | 上、下 |
| 從屈原到曹雪芹 | HC107 | 3 | 一 | 上、下 |
| 四、重要相關事項： 本院基礎學程最多可抵認9學分的通識學分。 | | | | |

七、系核心學程：系核心學程的課程列於表二，共計有 24 學分。

表二：系核心學程

| 一、規劃單位：歷史學系 | | | | | |
|--------------------------------------|-------|----|----|----|----------|
| 二、依重要相關事項，修滿下列科目達 24 學分，完成本學程 | | | | | |
| 三、課程明細： | | | | | |
| 科目名稱 | 課號 | 學分 | 年級 | 學期 | 備註 |
| 史學導論（上） | HI101 | 2 | 一 | 上 | 必修 |
| 史學導論（下） | HI102 | 2 | 一 | 下 | 必修 |
| 中國通史 | HI108 | 3 | 一 | 上 | 必修 |
| 世界通史 | HI107 | 3 | 一 | 下 | 必修 |
| 史學方法（上） | HI109 | 2 | 二 | 上 | 必修 |
| 史學方法（下） | HI110 | 2 | 二 | 下 | 必修 |
| 中國史學史 | HI348 | 3 | 二 | 下 | 必修 |
| 歐洲史-中古時期 | HI343 | 3 | 二 | 上 | 課程 7 選 3 |
| 中國近現代史 | HI281 | 3 | 二 | 下 | |
| 中國民族史 | HI317 | 3 | 二 | 下 | |
| 台灣史 | HI245 | 3 | 三 | 上 | |
| 中國上古史 | HI211 | 2 | 三 | 下 | |
| 秦漢史 | HI216 | 2 | 三 | 上 | |
| 西方近代歷史與文化 | HI239 | 3 | 三 | 下 | |
| 四、重要相關事項： | | | | | |

八、專業選修圖像與文化資產學程：專業選修圖像與文化資產學程的課程列於表三，共計有 27 學分。

表三：專業選修圖像與文化資產學程

| 一、規劃單位：歷史學系 | | | | | |
|--------------------------------------|-------|----|----|----|----|
| 二、依重要相關事項，修滿下列科目達 27 學分，完成本學程 | | | | | |
| 三、課程明細： | | | | | |
| 科目名稱 | 課號 | 學分 | 年級 | 學期 | 備註 |
| 圖像史學導論 | HI262 | 3 | 二 | 上 | 必修 |
| 伊斯蘭文化 | HI248 | 3 | 二 | 上 | 選修 |
| 視覺文化與歷史再現 | HI253 | 3 | 二 | 上 | 選修 |

| | | | | | |
|------------------|--------|---|---|---|----|
| 西洋圖像史 | HI259 | 3 | 二 | 上 | 選修 |
| 歷史中的聲音-中國音樂史 | HI260 | 3 | 二 | 上 | 選修 |
| 書法史 | HI269 | 3 | 二 | 上 | 選修 |
| 台灣顯影：圖像、歷史與紀錄 | HI240 | 3 | 二 | 上 | 選修 |
| 台灣地方社會與民間文化 | HI241 | 3 | 二 | 下 | 選修 |
| 西洋音樂史 | HI2315 | 3 | 二 | 下 | 選修 |
| 物質文化與歷史建構 | HI258 | 3 | 二 | 下 | 選修 |
| 中國近代音樂變遷 | HI284 | 2 | 二 | 下 | 選修 |
| 美術史與藝術變遷 | HI290 | 3 | 二 | 下 | 選修 |
| 電影史 | HI337 | 3 | 三 | 上 | 選修 |
| 台灣音樂史學 | HI242 | 3 | 三 | 下 | 選修 |
| 動畫史 | HI268 | 3 | 三 | 下 | 選修 |
| 宋代社會文化史 | HI316 | 2 | 三 | 下 | 選修 |
| 四、重要相關事項： | | | | | |

九、專業選修史學經典與應用學程：專業選修史學經典與應用學程的課程列於表四，共計有 27 學分。

表四：史學經典與應用學學程

| 一、規劃單位：歷史學系 | | | | | |
|--------------------------------------|-------|----|----|----|----|
| 二、依重要相關事項，修滿下列科目達 27 學分，完成本學程 | | | | | |
| 三、課程明細： | | | | | |
| 科目名稱 | 課號 | 學分 | 年級 | 學期 | 備註 |
| 歷史纂修與歷史學作（上） | HI307 | 2 | 三 | 上 | 必修 |
| 歷史纂修與歷史學作（下） | HI308 | 2 | 三 | 下 | 必修 |
| 史記 | HI203 | 2 | 二 | 上 | 選修 |
| 漢書 | HI303 | 2 | 二 | 上 | 選修 |
| 三國志 | HI204 | 2 | 二 | 下 | 選修 |
| 史通 | HI206 | 2 | 二 | 下 | 選修 |
| 歷史文物與博物館實務 | HI233 | 3 | 二 | 下 | 選修 |
| 中韓交流與文化禮儀 | HI254 | 2 | 二 | 下 | 選修 |
| 二十世紀電子革命史 | HI265 | 3 | 二 | 下 | 選修 |
| 左傳 | HI207 | 2 | 三 | 上 | 選修 |
| 正史樂志 | HI304 | 3 | 三 | 上 | 選修 |
| 地方史與田野調查 | HI275 | 3 | 三 | 下 | 選修 |
| 西方近代思想史名著 | HI309 | 2 | 三 | 下 | 選修 |
| 希臘羅馬思想史名著 | HI313 | 2 | 三 | 上 | 選修 |
| 文化與旅遊 | HI342 | 2 | 三 | 下 | 選修 |
| 從古蹟發現歷史 | HI255 | 3 | 二 | 上 | 選修 |

四、重要相關事項：

十、如有未盡事宜，悉依本校學則及其他相關規定辦理。

[回提案](#)

外國語文學系 課程學程化施行要點

101.11.9 101 學年度第 3 次系務會議通過
 101.11.21.101 學年度第 1 次院務會議通過
 101.12.26 101 學年度第 2 次教務會議修正通過

- 一、本系依教師專長和全球最新趨勢，將課程予以學程化，製訂佛光大學外國語文學系『課程學程化』施行要點（以下簡稱本要點），供學生選讀之參考依據與規範，本要點僅適用於101學年度起入學之學士班新生。
- 二、本系課程學程化內容涵蓋各個相關領域，其架構如下圖所示。本學程系統中包含了四大學程：

| 項次 | 學程類別 | 學程名稱 | 學分數 | 授予學程規定 |
|----|--------|-----------------|-----|------------------|
| 1 | 院基礎學程 | 院基礎學程（如表一） | 21 | 修滿該學程學分，即完成學程之獲取 |
| 2 | 系核心學程 | 外國語文學系核心學程（如表二） | 27 | |
| 3 | 專業選修學程 | 外語實務學程（如表三） | 22 | |
| 4 | 專業選修學程 | 多語言文化學程（如表四） | 22 | |

- 三、主（必）修學程三學程除校通識課程（全校共同必修）外，另含院基礎學程、系核心學程或專業選修學程（擇一學程）等。
- 四、專業選修學程項為進階之選修專業學程，以訓練學生習得不同領域之專長。
- 五、外國語文學系的學生修讀方式及畢業條件：
- （一）單主修：除了本系主修學程，再挑選主系一個專業選修學程，共修完四個學程。畢業證書及歷年成績單加註專業選修學程。
- （二）輔修：除了本系主修學程，再加他系一個學程，共修完四個學程。畢業證書及歷年成績單加註輔修學程。
- （三）雙主修：修完本系主修學程，再挑選他系一個主修學程，其中課程重覆者可認列，但學分只採計一次。畢業證書加註第二主修學系。
- （四）修畢相關學程合計仍未達128學分之畢業條件者，得經系主任同意加修其他課程，以達畢業學分。
- 六、院基礎學程：院基礎學程的課程列於表一，共計有21學分。

表一：院基礎學程

| 一、規劃單位：人文學院 | | | | |
|-------------------------------|-------|----|------|-----|
| 二、依重要相關事項，修滿下列科目達 21 學分，完成本學程 | | | | |
| 三、課程明細： | | | | |
| 科目名稱 | 課號 | 學分 | 開課年級 | 備註 |
| 台灣多語言課程 | HC101 | 3 | 一 | 上、下 |
| 文學作品導讀 | HC102 | 3 | 一 | 上、下 |
| 文物中的歷史 | HC103 | 3 | 一 | 上、下 |

| | | | | |
|---------|-------|---|---|-----|
| 歷史人物傳 | HC104 | 3 | 一 | 上、下 |
| 哲學概論 | HC105 | 3 | 一 | 上、下 |
| 中國文化要義 | HC106 | 3 | 一 | 上、下 |
| 從屈原到曹雪芹 | HC107 | 3 | 一 | 上、下 |

四、重要相關事項：本院基礎學程最多可抵認9學分的通識學分。

七、系核心學程：系核心學程的課程列於表二，共計有 27 學分。

表二：系核心學程

| 一、規劃單位：外國語文學系 | | | | | |
|-------------------------------|-------|----|----|----|----|
| 二、依重要相關事項，修滿下列科目達 27 學分，完成本學程 | | | | | |
| 三、課程明細： | | | | | |
| 科目名稱 | 課號 | 學分 | 年級 | 學期 | 備註 |
| 西洋文學概論 | LC101 | 3 | 一 | 上 | |
| 語言學概論 | LC102 | 3 | 一 | 下 | |
| 聽力與口說訓練(一) | LC104 | 2 | 二 | 上 | |
| 聽力與口說訓練(二) | LC106 | 2 | 二 | 下 | |
| 英語語音學 | LC103 | 2 | 二 | 上 | |
| 英文作文(一) | LC105 | 2 | 二 | 上 | |
| 英文作文(二) | LC107 | 2 | 二 | 下 | |
| 劇場與表演 | LC108 | 3 | 三 | 上 | |
| 文法與修辭 | LC110 | 2 | 三 | 下 | |
| 文化研究導論 | LC109 | 3 | 三 | 下 | |
| 英美文學概論 | LC111 | 3 | 四 | 上 | |
| 四、重要相關事項： | | | | | |

八、專業選修外語實務學程：專業選修外語實務學程的課程列於表三，共計有 22 學分。

表三：外語實務學程

| 一、規劃單位：外國語文學系 | | | | | |
|--------------------------------------|---------------|----|----|----|----|
| 二、依重要相關事項，修滿下列科目達 22 學分，完成本學程 | | | | | |
| 三、課程明細： | | | | | |
| 科目名稱 | 課號 | 學分 | 年級 | 學期 | 備註 |
| 日文(一)(二)(三)(四) | LC201- LC204 | 8 | 二三 | 上下 | |
| 法文(一)(二)(三)(四) | LC209- LC2012 | 8 | 二三 | 上下 | |
| 韓文(一)(二)(三)(四) | LC205- LC208 | 8 | 二三 | 上下 | |
| 英文會話：新聞/音樂 | LC213 | 2 | 三 | 上 | |
| 外語商務談判 | LC214 | 2 | 三 | 上 | |
| 觀光英文 | LC215 | 2 | 三 | 下 | |
| 外語教學實務 | LC216 | 3 | 三 | 下 | |
| 外語導覽解說 | LC217 | 2 | 四 | 上 | |
| 職場英文 | LC218 | 3 | 四 | 下 | |
| 四、重要相關事項：日文、法文、韓文需修畢(一)至(四)方能得到 8 學分 | | | | | |

九、專業選修多語言文化學程：專業選修多語言文化學程的課程列於表四，共計有 22 學分。

表四：多語言文化學程

| 一、規劃單位：外國語文學系 | | | | | |
|--------------------------------------|-----------|-----------|-----------|-----------|-----------|
| 二、依重要相關事項，修滿下列科目達 22 學分，完成本學程 | | | | | |
| 三、課程明細： | | | | | |
| 科目名稱 | 課號 | 學分 | 年級 | 學期 | 備註 |
| 散文選讀 | LC301 | 2 | 二 | 上 | |
| 短篇小說選讀 | LC302 | 2 | 二 | 下 | |
| 多元文化理論 | LC303 | 3 | 二 | 下 | |
| 語言與文化 | LC304 | 3 | 三 | 上 | |
| 戲劇選讀 | LC305 | 2 | 三 | 下 | |
| 對外漢語師資養成 | LC306 | 3 | 三 | 下 | |
| 翻譯習作(一)(筆譯) | LC307 | 2 | 四 | 上 | |
| 多語言互動論(跨文化交流) | LC308 | 3 | 四 | 下 | |
| 翻譯習作(二)(口譯) | LC309 | 2 | 四 | 下 | |
| 四、重要相關事項： | | | | | |

十、如有未盡事宜，悉依本校學則及其他相關規定辦理。

[回提案](#)

產品與媒體設計學系 課程學程化施行要點

101.10.31 101學年度第6次系務會議通過
 101.11.21 101學年度第2次院務會議修訂通過
 101.12.26 101學年度第2次教務會議修正通過

- 一、本系依教師專長和全球最新趨勢，將課程予以學程化，製訂『佛光大學產品與媒體設計學系課程學程化施行要點』（以下簡稱本要點），供學生選讀之參考依據與規範，本要點僅適用於101學年度起入學之學士班新生。
- 二、本系課程學程化內容涵蓋創意設計、電腦科技和美學行銷等各個相關領域，其架構如下圖所示。本學程系統中包含了5大學程：

| 項次 | 學程類別 | 學程名稱 | 學分數 | 授予學程規定 |
|----|--------|--------------------|-----|------------------|
| 1 | 院基礎學程 | 創意與科技學院基礎學程 (如表一) | 22 | 修滿該學程學分，即完成學程之獲取 |
| 2 | 系核心學程 | 產品與媒體設計學系核心學程(如表二) | 27 | |
| 3 | 專業選修學程 | 視覺傳達設計學程 (如表三) | 23 | |
| 4 | 專業選修學程 | 創意商品設計學程 (如表四) | 23 | |
| 5 | 專業選修學程 | 數位媒體設計學程 (如表五) | 23 | |

- 三、主(必)修學程三學程除校通識課程(全校共同必修)外，另含院基礎學程、系核心學程或專業選修學程(擇一學程)等。
- 四、專業選修學程項為進階之選修專業學程，以訓練學生習得不同領域之專長。
- 五、產品與媒體設計學系的學生修讀方式及畢業條件：
- (一)單主修:除了本系主修學程，再挑選主系一個專業選修學程，共修完四個學程。畢業證書及歷年成績單加註專業選修○○○學程。
- (二)輔修:除了本系主修學程，再加他系一個學程，共修完四個學程。畢業證書及歷年成績單加註輔修○○○學程。
- (三)雙主修:修完本系主修學程，再挑選他系一個主修學程，其中課程重覆者可認列，但學分只採計一次。畢業證書加註第二主修○○○學系。
- (四)修畢相關學程合計仍未達128學分之畢業條件者，得經系主任同意加修其他課程，以達畢業學分。
- 六、院基礎學程：院基礎學程的課程列於表一，共計有 22 學分。

表一：院基礎學程

一、規劃單位：創意與科技學院

二、依重要相關事項，修滿下列科目達 22 學分，完成本學程

三、課程明細：

| 科目名稱 | 課號 | 修別 | 學分 | 年級 | 學期 | 備註 |
|------------|-------|----|----|----|----|--|
| 創意與科技概論(一) | CT001 | 必修 | 2 | 一 | 全 | 開課系所： 文資系、傳播系 |
| 創意與科技概論(二) | CT002 | 必修 | 2 | 一 | 全 | 開課系所： 資應系、產媒系 |
| 設計概論 | CT201 | 必修 | 3 | 一 | 全 | 開課系所：產媒系 |
| 文化資產概論 | CT301 | 必修 | 3 | 一 | 全 | 開課系所：文資系 |
| 數位科技概論 | CT401 | 必修 | 3 | 一 | 全 | 開課系所：資應系 |
| 大眾傳播概論 | CT101 | 必修 | 3 | 一 | 全 | 開課系所：傳播系 |
| 創意思考 | CT251 | 選修 | 3 | 一 | 全 | 1.開課系所：產媒系 2.列入通識教育(自然與科技)學門 |
| 學習科技與多媒體概論 | CT451 | 選修 | 3 | 一 | 全 | 1.開課系所：資應系 2.列入通識教育(自然與科技)學門 |
| 媒體識讀 | CT151 | 選修 | 3 | 一 | 全 | 1.開課系所：傳播系 2.列入通識教育(社會科學)學門 |
| 文化資產專題 | CT351 | 選修 | 3 | 一 | 全 | 1.開課系所：文資系 2.列入通識教育(人文藝術)學門 3.必須修過文化資產概論才可選課 |

四、重要相關事項：本院基礎學程最多可抵認9學分的通識學分。

七、系核心學程：系核心學程的課程列於表二，共計有 27 學分。

表二：系核心學程

| 一、規劃單位：產品與媒體設計學系 | | | | | | | | | | | | | | | |
|-------------------------------|----|----|-----|---------------|----|----|-----|---------------|----|----|-----|----------------|----|----|-----|
| 二、依重要相關事項，修滿下列科目達 27 學分，完成本學程 | | | | | | | | | | | | | | | |
| 三、課程明細： | | | | | | | | | | | | | | | |
| 科目名稱 | | | | 課號 | 學分 | 年級 | 學期 | 備註 | | | | | | | |
| 設計基礎(一) | | | | PM101 | 3 | 一 | 上 | | | | | | | | |
| 設計基礎(二) | | | | PM102 | 3 | 一 | 下 | | | | | | | | |
| 產品與媒體設計(一) | | | | PM203 | 3 | 二 | 上 | | | | | | | | |
| 產品與媒體設計(二) | | | | PM204 | 3 | 二 | 下 | | | | | | | | |
| 產品與媒體設計(三) | | | | PM352 | 3 | 三 | 上 | | | | | | | | |
| 產品與媒體設計(四) | | | | PM353 | 3 | 三 | 下 | | | | | | | | |
| 設計實務 | | | | PM307 | 1 | 三 | 上 | | | | | | | | |
| 設計專題(一) | | | | PM407 | 4 | 四 | 上 | | | | | | | | |
| 設計專題(二) | | | | PM410 | 4 | 四 | 下 | | | | | | | | |
| 四、重要相關事項： | | | | | | | | | | | | | | | |
| 97-100 級學生重修悉依下表說明抵認之。 | | | | | | | | | | | | | | | |
| 97 學年度入學生適用課架 | | | | 98 學年度入學生適用課架 | | | | 99 學年度入學生適用課架 | | | | 100 學年度入學生適用課架 | | | |
| 課號 | 名稱 | 修別 | 學分數 | 課號 | 名稱 | 修別 | 學分數 | 課號 | 名稱 | 修別 | 學分數 | 課號 | 名稱 | 修別 | 學分數 |

| | | | | | | | | | | | | | | | |
|-------|-----------|----------|---|-------------|-----------|----------|-----|-------------|-----------|----------|-----|-------------|------------|----|-----|
| PM101 | 設計基礎(一) | 必修 | 3 | PM101 | 設計基礎(一) | 必修 | 3 | PM101 | 設計基礎(一) | 必修 | 3 | PM101 | 設計基礎(一) | 必修 | 3 |
| PM102 | 設計基礎(二) | 必修 | 3 | PM102 | 設計基礎(二) | 必修 | 3 | PM102 | 設計基礎(二) | 必修 | 3 | PM102 | 設計基礎(二) | 必修 | 3 |
| PM208 | 基礎媒體設計(一) | (媒體)領域選修 | 3 | PM208 | 基礎媒體設計(一) | (媒體)領域選修 | 3 | PM208 | 基礎媒體設計(一) | (媒體)領域選修 | 3 | PM203 | 產品與媒體設計(一) | 必修 | 3 |
| PM209 | 基礎媒體設計(二) | (媒體)領域選修 | 3 | PM209 | 基礎媒體設計(二) | (媒體)領域選修 | 3 | PM209 | 基礎媒體設計(二) | (媒體)領域選修 | 3 | PM204 | 產品與媒體設計(二) | 必修 | 3 |
| PM308 | 進階媒體設計(一) | (媒體)領域選修 | 3 | PM308 | 進階媒體設計(一) | (媒體)領域選修 | 3 | PM308 | 進階媒體設計(一) | (媒體)領域選修 | 3 | PM352 | 產品與媒體設計(三) | 必修 | 3 |
| PM309 | 進階媒體設計(二) | (媒體)領域選修 | 3 | PM309 | 進階媒體設計(二) | (媒體)領域選修 | 3 | PM309 | 進階媒體設計(二) | (媒體)領域選修 | 3 | PM353 | 產品與媒體設計(四) | 必修 | 3 |
| PM301 | 設計實務 | 必修 | 2 | PM307+PM332 | 設計實務+設計講座 | 必修 | 1+2 | PM307+PM332 | 設計實務+設計講座 | 必修 | 1+2 | PM307+PM332 | 設計實務+設計講座 | 必修 | 1+2 |
| PM405 | 產品設計專題(一) | (產品)領域選修 | 3 | PM422 | 產品設計專題(一) | (產品)領域選修 | 4 | PM422 | 產品設計專題(一) | (產品)領域選修 | 4 | PM407 | 設計專題(一) | 必修 | 4 |
| PM406 | 產品設計專題(二) | (產品)領域選修 | 3 | PM423 | 產品設計專題(二) | (產品)領域選修 | 4 | PM423 | 產品設計專題(二) | (產品)領域選修 | 4 | PM410 | 設計專題(二) | 必修 | 4 |

八、專業選修視覺傳達設計學程：專業選修視覺傳達設計學程的課程列於表三，共計有 23 學分。本學程以創意圖像思考為根基，訓練同學認識各種視覺溝通技巧為主要目標。教導同學能以各種視覺表現手法來傳達創意理念及所想表達之設計訊息，透過繪圖溝通技巧、圖像思考訓練與加強電腦輔助設計能力，使同學能將設計概念有效且美觀地被傳遞出來，並能具體的運用圖文資訊整合技巧。培養同學具備視覺化設計溝通與表達之能力，能將所學應用在各種設計領域上。

表三：視覺傳達設計學程

| 一、規劃單位：產品與媒體設計學系 | | | | | |
|-------------------------------|-------|----|----|----|----|
| 二、依重要相關事項，修滿下列科目達 23 學分，完成本學程 | | | | | |
| 三、課程明細： | | | | | |
| 科目名稱 | 課號 | 學分 | 年級 | 學期 | 備註 |
| 設計素描 | PM125 | 2 | 一 | 上 | |
| 設計繪畫 | PM117 | 3 | 一 | 下 | |
| 設計製圖 | PM119 | 2 | 一 | 上 | |

| | | | | | |
|-----------|-------|---|---|---|--|
| 色彩計劃與應用 | PM120 | 3 | 一 | 下 | |
| 電腦繪圖 | PM121 | 3 | 一 | 上 | |
| 數位影像設計 | PM122 | 3 | 一 | 下 | |
| 設計表現技法 | PM230 | 3 | 二 | 上 | |
| 電腦輔助設計(一) | PM251 | 3 | 二 | 上 | |
| 電腦輔助設計(二) | PM252 | 3 | 二 | 下 | |
| 視覺傳達設計 | PM356 | 3 | 三 | 上 | |
| 作品集 | PM427 | 3 | 四 | 上 | |

※備註欄中請書明『必/選修』

四、重要相關事項：

- 1.欲修習本學程中「設計繪畫」課程的同學，必須通過「設計素描」課程，才能選入。
- 2.欲修習本學程中「色彩計畫與應用」課程的同學，必須通過「電腦繪圖」課程，才能選入。

97-100 級學生重修悉依下表說明抵認之。

| 97 學年度入學生適用課架 | | | | 98 學年度入學生適用課架 | | | | 99 學年度入學生適用課架 | | | | 100 學年度入學生適用課架 | | | |
|---------------|---------|----|-----|---------------|---------|----|-----|---------------|---------|----|-----|----------------|---------|----|-----|
| 課號 | 名稱 | 修別 | 學分數 | 課號 | 名稱 | 修別 | 學分數 | 課號 | 名稱 | 修別 | 學分數 | 課號 | 名稱 | 修別 | 學分數 |
| PM109 | 設計素描 | 必修 | 2 | PM125 | 設計素描 | 必修 | 2 | PM125 | 設計素描 | 必修 | 2 | PM125 | 設計素描 | 必修 | 2 |
| PM110 | 美感創意素描 | 必修 | 2 | PM117 | 設計繪畫 | 必修 | 3 | PM117 | 設計繪畫 | 必修 | 3 | PM117 | 設計繪畫 | 必修 | 3 |
| PM107 | 設計製圖(一) | 必修 | 2 | PM119 | 設計製圖 | 必修 | 2 | PM119 | 設計製圖 | 必修 | 2 | PM119 | 設計製圖 | 必修 | 2 |
| / | / | / | / | PM120 | 色彩計畫與應用 | 必修 | 3 | PM120 | 色彩計畫與應用 | 必修 | 3 | PM120 | 色彩計畫與應用 | 必修 | 3 |
| PM201 | 影像處理 | 必修 | 2 | PM122 | 數位影像設計 | 選修 | 3 | PM122 | 數位影像設計 | 選修 | 3 | PM122 | 數位影像設計 | 選修 | 3 |
| PM202 | 表現技法 | 必修 | 2 | PM230 | 設計表現技法 | 必修 | 3 | PM230 | 設計表現技法 | 必修 | 3 | PM230 | 設計表現技法 | 必修 | 3 |
| PM402 | 作品集 | 必修 | 2 | PM420 | 作品集 | 必修 | 3 | PM420 | 作品集 | 必修 | 3 | PM426 | 作品集 | 選修 | 3 |

九、專業選修創意商品設計學程：本學程專業選修課程合計 23 學分，針對創意商品設計的專業素養與能力，進行重點基礎教學及訓練；在創意商品設計基礎課程部分施以文創、人因、機構、材料與加工等設計與製作專業訓練；此外，針對創意商品設計的展示與說明部分於課程中則施以電腦動畫設計與數位影音之訓練及輔導，除協助同學獲取商品設計的專業知識外並協助同學考取原廠專業證照認證，期望每位學生於畢業前均能達到「一證一照」之目標，藉以加強學生之就業競爭力。

表四：創意商品設計學程

| |
|-------------------------------|
| 一、規劃單位：產品與媒體設計學系 |
| 二、依重要相關事項，修滿下列科目達 23 學分，完成本學程 |
| 三、課程明細： |

| 科目名稱 | 課號 | 學分 | 年級 | 學期 | 備註 |
|---------|-------|----|----|----|----|
| 模型製作(一) | PM123 | 3 | 一 | 上 | |
| 模型製作(二) | PM124 | 3 | 一 | 下 | |
| 攝影學 | PM239 | 3 | 二 | 上 | |
| 基礎動畫設計 | PM236 | 3 | 二 | 上 | |
| 數位影音製作 | PM342 | 3 | 二 | 下 | |
| 人因工程 | PM246 | 3 | 二 | 上 | |
| 設計材料與加工 | PM429 | 3 | 二 | 上 | |
| 產品機構設計 | PM428 | 3 | 二 | 下 | |
| 文化創意設計 | PM331 | 3 | 三 | 上 | |
| 生活產品設計 | PM354 | 3 | 三 | 下 | |
| 展示設計 | PM432 | 3 | 四 | 上 | |

※備註欄中請書明『必/選修』

四、重要相關事項：

欲修習本學程中「模型製作(二)」課程的同學，必須通過「模型製作(一)」課程，才能選入。

十、專業選修數位媒體設計學程：專業選修數位媒體設計學程的課程列於表四，共計有 23 學分。在目前影音、互動科技蓬勃發展的數位生活中，數位影音與網站互動媒體已成為數位內容與文化創意表現上不可或缺的重要呈現方式。本學程以培育善用創意影音、網頁設計與動畫藝術的新世代設計人為本學程授課架構，以實務授課為導向，內容包括攝影學，基礎與進階動畫，網頁與網站設計，數位影音製作，企劃行銷等課程，並配合影像、聲音、網頁、等專業技術，以達到播放、傳輸與互動等媒體溝通之表現形式。

表五：數位媒體設計學程

| 一、規劃單位：產品與媒體設計學系 | | | | | | |
|--|-------|----|----|----|----|--|
| 二、依重要相關事項，修滿下列科目達 23 學分，完成本學程 | | | | | | |
| 三、課程明細： | | | | | | |
| 科目名稱 | 課號 | 學分 | 年級 | 學期 | 備註 | |
| 攝影學 | PM239 | 3 | 二 | 上 | | |
| 基礎動畫設計 | PM236 | 3 | 二 | 上 | | |
| 數位影音製作 | PM342 | 3 | 二 | 下 | | |
| 網頁設計 | PM253 | 3 | 二 | 下 | | |
| 商業攝影 | PM240 | 3 | 二 | 下 | | |
| 進階動畫設計 | PM430 | 3 | 三 | 上 | | |
| 多媒體企劃整合設計 | PM343 | 3 | 三 | 下 | | |
| 設計溝通與表達 | PM355 | 3 | 三 | 下 | | |
| 網站企劃與設計 | PM235 | 3 | 三 | 上 | | |
| 設計企劃與行銷 | PM431 | 3 | 四 | 下 | | |
| ※備註欄中請書明『必/選修』 | | | | | | |
| 四、重要相關事項： | | | | | | |
| 1.欲修習本學程中「商業攝影」課程的同學，必須通過「攝影學」課程，才能選入。 | | | | | | |

十一、 如有未盡事宜，悉依本校學則及其他相關規定辦理。

文化資產與創意學系 課程學程化施行要點

101.9.26 101 學年度第 1 次系務會議通過
 101 年 11 月 21 日 101 學年度第 2 次院務會議修訂通過
 101.12.26 101 學年度第 2 次教務會議修正通過

- 一、本系依教師專長和全球最新趨勢，將課程予以學程化，製訂『佛光大學文化資產與創意學系課程學程化施行要點』(以下簡稱本要點)，供學生選讀之參考依據與規範，本要點僅適用於101學年度起入學之學士班新生。
- 二、本系課程學程化內容涵蓋文化資產與創意各個相關領域，其架構如下圖所示。本學程系統中包含了四大學程：

| 項次 | 學程類別 | 學程名稱 | 學分數 | 授予學程規定 |
|----|--------|-----------------|-----|------------------|
| 1 | 院基礎學程 | 創意與科技基礎學程(如表一) | 22 | 修滿該學程學分，即完成學程之獲取 |
| 2 | 系核心學程 | 文化資產學系核心學程(如表二) | 26 | |
| 3 | 專業選修學程 | 文化創意學程(如表三) | 23 | |
| 4 | 專業選修學程 | 文化觀光學程(如表四) | 23 | |

三、主(必)修學程三學程除校通識課程(全校共同必修)外，另含院基礎學程、系核心學程或專業選修學程(擇一學程)等。

四、專業選修學程項為進階之選修專業學程，以訓練學生習得不同領域之專長。

五、文化資產與創意學系的學生修讀方式及畢業條件:

(一)單主修:除了本系主修學程，再挑選主系一個專業選修學程，共修完四個學程。畢業證書及歷年成績單加註專業選修○○○學程。

(二)輔修:除了本系主修學程，再加他系一個學程，共修完四個學程。畢業證書及歷年成績單加註輔修○○○學程。

(三)雙主修:修完本系主修學程，再挑選他系一個主修學程，其中課程重覆者可認列，但學分只採計一次。畢業證書加註第二主修○○○學系。

(四)修畢相關學程合計仍未達128學分之畢業條件者，得經系主任同意加修其他課程，以達畢業學分。

六、院基礎學程:院基礎學程的課程列於表一，共計有 22 學分。創意與科技學院主要包含「數位資訊」、「文化傳播」、「創意設計」三大領域，設有四個學系：文化資產與創意學系、產品與媒體設計學系、傳播學系以及資訊應用學系，透過四個學系密切合作關係、整合教學與學術研究資源，增加學生各項知能及技術，更進一步能帶動人文藝術及文化創意

的發展，培養國家的優秀人才。

表一：院基礎學程

| 一、規劃單位：創意與科技學院 | | | | | |
|---|-------|----|----|----|--|
| 二、依重要相關事項，修滿下列科目達 22 學分，完成本學程 | | | | | |
| 三、課程明細： | | | | | |
| 科目名稱 | 課號 | 學分 | 年級 | 學期 | 備註 |
| 創意與科技概論(一) | CT001 | 2 | 一 | 上 | 開課系所：文資系、傳播系 |
| 創意與科技概論(二) | CT002 | 2 | 一 | 下 | 開課系所：資應系、產媒系 |
| 設計概論 | CT201 | 3 | 一 | 全 | 開課系所：產媒系 |
| 文化資產概論 | CT301 | 3 | 一 | 上 | 開課系所：文資系 |
| 數位科技概論 | CT401 | 3 | 一 | 全 | 開課系所：資應系 |
| 大眾傳播概論 | CT101 | 3 | 一 | 全 | 開課系所：傳播系 |
| 創意思考 | CT251 | 3 | 一 | 全 | 1.開課系所：產媒系 2.列入通識教育(自然與科技)學門 |
| 學習科技與多媒體概論 | CT451 | 3 | 一 | 全 | 1.開課系所：資應系 2.列入通識教育(自然與科技)學門 |
| 媒體識讀 | CT151 | 3 | 一 | 全 | 1.開課系所：傳播系 2.列入通識教育(社會科學)學門 |
| 文化資產專題 | CT351 | 3 | 二 | 下 | 1.開課系所：文資系 2.列入通識教育(人文藝術)學門 3.必須修過文化資產概論才可選課 |
| 四、重要相關事項： | | | | | |
| <p>(一)修習本學程之每位同學均須修畢本學程規劃之所有必修課程(共六門課)，其中「創意與科技概論(一)」及「創意與科技概論(二)」每學期均開課，本課程並無規範選課的先後順序，同學們可選擇先修畢「創意與科技概論(一)」於次學期再修「創意與科技概論(二)」；亦可先修畢「創意與科技概論(二)」學期再修「創意與科技概論(一)」。</p> <p>(二)本學程必修課程學分共計有 16 學分，因此同學們需選修至少兩門或兩門以上院基礎選修課程，才能滿足學程所規劃的學分數。</p> <p>(三)本院基礎學程的選修課程最多可抵任 9 學分之通識選修學程學分：</p> <p>選擇修習「創意思考」者，可認列為通識教育自然與科技學門課程學分；選擇修習「學習科技與多媒體概論」者，可認列為通識教育自然與科技學門課程學分；</p> <p>選擇修習「媒體識讀」者，可認列為通識教育社會科學學門課程學分；</p> <p>選擇修習「文化資產專題」者，可認列為通識教育人文藝術學門課程學分；</p> <p>(四)欲修習本學程中「文化資產專題」課程的同學，必須通過「文化資產概論」課程，才能選入。</p> | | | | | |

七、系核心學程：系核心學程的課程列於表二，共計有 26 學分。

表二：系核心學程

| 一、規劃單位：文化資產與創意學系 | | | | | | | | | |
|-------------------------------|-----------|----|----|-------------|------------|----|----|------|---------------------|
| 二、依重要相關事項，修滿下列科目達 26 學分，完成本學程 | | | | | | | | | |
| 三、課程明細： | | | | | | | | | |
| 科目名稱 | 課號 | 學分 | 年級 | 學期 | 備註 | | | | |
| 文化人類學概論 | CA101 | 3 | 一 | 上 | | | | | |
| 博物館學概論 | CA131 | 3 | 一 | 上 | | | | | |
| 田野調查與文化書寫 | CA104 | 3 | 一 | 下 | | | | | |
| 社區營造概論 | CA241 | 2 | 一 | 下 | | | | | |
| 台灣社會發展史 | CA209 | 3 | 二 | 上 | | | | | |
| 台灣常民文化資產 | CA361 | 3 | 二 | 下 | | | | | |
| 社會與文化研究理論 | CA305 | 2 | 三 | 上 | | | | | |
| 文化產業與行銷策略 | CA306 | 2 | 三 | 下 | | | | | |
| 文化政策與行政 | CA402 | 3 | 四 | 上 | | | | | |
| 文化資產倫理 | CA403 | 2 | 四 | 下 | | | | | |
| 四、重要相關事項： | | | | | | | | | |
| 97-100 級學生重修悉依下表說明抵認之。 | | | | | | | | | |
| 97-100 級必修課程 | | | | 101 級起列抵認課程 | | | | | |
| 課號 | 中文名稱 | 修別 | 學分 | 課號 | 中文名稱 | 修別 | 學分 | 學程 | 說明 |
| CA102 | 文化資產概論 | 必 | 3 | CT301 | 文化資產概論 | 必 | 3 | 院基礎 | |
| CA111 | 考古學概論 | 必 | 2 | CA105 | 考古學概論 | 必選 | 2 | 文化觀光 | 二選一抵認 |
| CA112 | 區域考古學 | 必 | 2 | CA106 | 考古學與文化資產 | 必選 | 2 | 文化觀光 | 二選一抵認 |
| CA201 | 華人社會與文化 | 必 | 3 | CA253 | 區域考古學 | 選 | 2 | 文化觀光 | 二選一抵認 |
| CA223 | 創意設計理論與實務 | 必 | 2 | CA311 | 墓葬考古與人類遺存 | 選 | 2 | 文化觀光 | 二選一抵認 |
| CA243 | 地方文化與社區發展 | 必 | 2 | CA206 | 華人社會與文化 | 必選 | 3 | 文化創意 | 二選一抵認 |
| CA303 | 社會與文化研究理論 | 必 | 3 | CA207 | 台灣原住民社會與文化 | 必選 | 3 | 文化創意 | 二選一抵認 |
| | | | | CT201 | 設計概論 | 必 | 3 | 院基礎 | 二選一抵認 |
| | | | | CT251 | 創意思考 | 必選 | 3 | 院基礎 | 二選一抵認 |
| | | | | CA134 | 博物館實習 | 選 | 3 | 文化觀光 | 4 任選一抵認 |
| | | | | CA245 | 社區營造實習 | 選 | 3 | 文化觀光 | 4 任選一抵認 |
| | | | | CA313 | 考古實習 | 選 | 3 | 文化觀光 | 4 任選一抵認 |
| | | | | CA324 | 文化產業實習 | 選 | 3 | 文化觀光 | 4 任選一抵認 |
| | | | | CA305 | 社會與文化研究理論 | 必 | 2 | 系核心 | 需再加上實習課程 4 任選一抵認 |

| | | | | | | | | | |
|-------|------------|---|---|-------|-----------|---|---|------|--------------------|
| CA321 | 文化產業與行銷策略 | 必 | 3 | CA306 | 文化產業與行銷策略 | 必 | 2 | 系核心 | 需再加上實習課程 4任選一抵認 |
| CA331 | 地方文化館經營 | 必 | 2 | CA134 | 博物館實習 | 選 | 3 | 文化觀光 | 4任選一抵認 |
| | | | | CA245 | 社區營造實習 | 選 | 3 | | |
| | | | | CA313 | 考古實習 | 選 | 3 | | |
| | | | | CA324 | 文化產業實習 | 選 | 3 | | |
| CA351 | 中醫學概論 | 必 | 2 | CA314 | 中醫學概論 | 選 | 2 | 文化創意 | 三選一抵認 |
| | | | | CA359 | 中國醫療史 | 選 | 2 | | |
| | | | | CA456 | 中醫與傳統文化 | 選 | 2 | | |
| CA401 | 文化資產英文名著選讀 | 必 | 2 | CA134 | 博物館實習 | 選 | 3 | 文化觀光 | 4任選一抵認 |
| | | | | CA245 | 社區營造實習 | 選 | 3 | | |
| | | | | CA313 | 考古實習 | 選 | 3 | | |
| | | | | CA324 | 文化產業實習 | 選 | 3 | | |
| CA421 | 文化政策分析 | 必 | 2 | CA402 | 文化政策與行政 | 必 | 3 | 系核心 | |

八、專業選修文化創意學程：專業選修文化創意學程的課程列於表三，共計有 23 學分。文化創意及文化觀光是世界各地都在蓬勃發展的產業，所需要的人力非常多，而且工作機會也相當國際化。因此專業學程的規劃以就業為導向，除知識性課程外，以安排了相當多元的實習課程，幫助同學及早得到職場的訓練並建立相關人脈，相當有利於就業。相關的學分配置及課程內容，請見下列說明。

表三：文化創意學程

| 一、規劃單位：文化資產與創意學系 | | | | | |
|--------------------------------------|-------|----|----|----|---------|
| 二、依重要相關事項，修滿下列科目達 23 學分，完成本學程 | | | | | |
| 三、課程明細： | | | | | |
| 科目名稱 | 課號 | 學分 | 年級 | 學期 | 備註 |
| 文化創意概論 | CA221 | 3 | 一 | 下 | 必修 |
| 美學與創意 | CA225 | 2 | 二 | 上 | 必修 |
| 創意哲學經典導讀 | CA404 | 3 | 四 | 上 | 必修 |
| 華人社會與文化 | CA206 | 3 | 二 | 上 | 必選：二選一 |
| 台灣原住民社會與文化 | CA207 | 3 | 二 | 下 | 必選：二選一 |
| 展演規劃與設計 | CA232 | 2 | 二 | 上 | 選修：課群 1 |
| 專題攝影 | CA323 | 2 | 二 | 上 | 選修：課群 1 |
| 宜蘭地方文化 | CA252 | 2 | 二 | 下 | 選修：課群 2 |
| 台灣技藝文化 | CA357 | 2 | 三 | 下 | 選修：課群 2 |

| | | | | | |
|---------|-------|---|---|---|---------|
| 中醫學概論 | CA314 | 2 | 三 | 上 | 選修：課群 3 |
| 中國醫療史 | CA359 | 2 | 三 | 上 | 選修：課群 3 |
| 中醫與傳統文化 | CA456 | 2 | 四 | 上 | 選修：課群 3 |
| 社區生活美學 | CA341 | 2 | 三 | 上 | 選修：課群 4 |
| 流行文化 | CA453 | 2 | 四 | 下 | 選修：課群 4 |
| 媒材與設計 | CA326 | 2 | 三 | 下 | 選修：課群 5 |
| 視覺文化 | CA454 | 2 | 四 | 下 | 選修：課群 5 |
| 音樂文化 | CA358 | 2 | 三 | 上 | 選修 |
| 藝術概論 | CA455 | 2 | 四 | 上 | 選修 |
| 企劃寫作實務 | CA458 | 2 | 四 | 下 | 選修 |
| 博物館實習 | CA134 | 3 | 一 | 下 | 選修：實習課程 |
| 社區營造實習 | CA245 | 3 | 二 | 下 | 選修：實習課程 |
| 考古實習 | CA313 | 3 | 三 | 下 | 選修：實習課程 |
| 文化產業實習 | CA324 | 3 | 三 | 下 | 選修：實習課程 |

※備註欄中請書明「必/選修」

四、重要相關事項：

97-100 級學生重修悉依下表說明抵認之。

| 97-100 級必修課程 | | | | 101 級起列抵認課程 | | | | | |
|--------------|-----------|----|----|-------------|------------|----|----|------|---------------------|
| 課號 | 中文名稱 | 修別 | 學分 | 課號 | 中文名稱 | 修別 | 學分 | 學程 | 說明 |
| CA102 | 文化資產概論 | 必 | 3 | CT301 | 文化資產概論 | 必 | 3 | 院基礎 | |
| CA111 | 考古學概論 | 必 | 2 | CA105 | 考古學概論 | 必選 | 2 | 文化觀光 | 二選一抵認 |
| CA112 | 區域考古學 | 必 | 2 | CA106 | 考古學與文化資產 | 必選 | 2 | | |
| CA201 | 華人社會與文化 | 必 | 3 | CA253 | 區域考古學 | 選 | 2 | 文化觀光 | 二選一抵認 |
| CA223 | 創意設計理論與實務 | 必 | 2 | CA311 | 墓葬考古與人類遺存 | 選 | 2 | | |
| CA243 | 地方文化與社區發展 | 必 | 2 | CA206 | 華人社會與文化 | 必選 | 3 | 文化創意 | 二選一抵認 |
| CA303 | 社會與文化研究理論 | 必 | 3 | CA207 | 台灣原住民社會與文化 | 必選 | 3 | | |
| CA321 | 文化產業與行銷 | 必 | 3 | CT201 | 設計概論 | 必 | 3 | 院基礎 | 二選一抵認 |
| | | | | CT251 | 創意思考 | 必選 | 3 | | |
| | | | | CA134 | 博物館實習 | 選 | 3 | 文化觀光 | 4 任選一抵認 |
| | | | | CA245 | 社區營造實習 | 選 | 3 | | |
| | | | | CA313 | 考古實習 | 選 | 3 | | |
| | | | | CA324 | 文化產業實習 | 選 | 3 | | |
| | | | | CA305 | 社會與文化研究理論 | 必 | 2 | 系核心 | 需再加上實習課程 4 任選一抵認 |
| | | | | CA306 | 文化產業與行銷策略 | 必 | 2 | 系核心 | 需再加上 |

| | | | | | | | | | |
|-------|------------|---|---|----------------------------------|-----------------------------------|------------------|------------------|------|----------------|
| | 策略 | | | | | | | | 實習課程 4任選一抵認 |
| CA331 | 地方文化館經營 | 必 | 2 | CA134 CA245 CA313 CA324 | 博物館實習 社區營造實習 考古實習 文化產業實習 | 選 選 選 選 | 3 3 3 3 | 文化觀光 | 4任選一抵認 |
| CA351 | 中醫學概論 | 必 | 2 | CA314 CA359 CA456 | 中醫學概論 中國醫療史 中醫與傳統文化 | 選 選 選 | 2 2 2 | 文化創意 | 三選一抵認 |
| CA401 | 文化資產英文名著選讀 | 必 | 2 | CA134 CA245 CA313 CA324 | 博物館實習 社區營造實習 考古實習 文化產業實習 | 選 選 選 選 | 3 3 3 3 | 文化觀光 | 4任選一抵認 |
| CA421 | 文化政策分析 | 必 | 2 | CA402 | 文化政策與行政 | 必 | 3 | 系核心 | |

九、專業選修文化觀光學程：專業選修文化觀光學程的課程列於表四，共計有 23 學分。

表四：文化觀光學程

| 一、規劃單位：文化資產與創意學系 | | | | | |
|--------------------------------------|-------|----|----|----|---------|
| 二、依重要相關事項，修滿下列科目達 23 學分，完成本學程 | | | | | |
| 三、課程明細： | | | | | |
| 科目名稱 | 課號 | 學分 | 年級 | 學期 | 備註 |
| 專業博物館 | CA204 | 2 | 二 | 上 | 必修 |
| 社區文化產業經營 | CA343 | 3 | 三 | 下 | 必修 |
| 華人養生學 | CA352 | 2 | 三 | 下 | 必修 |
| 文化觀光概論 | CA304 | 2 | 三 | 下 | 必修 |
| 考古學概論 | CA105 | 2 | 一 | 上 | 必選：二選一 |
| 考古學與文化資產 | CA106 | 2 | 二 | 上 | 必選：二選一 |
| 世界史前史 | CA212 | 2 | 二 | 上 | 選修：課群 1 |
| 人類演化史 | CA213 | 2 | 二 | 下 | 選修：課群 1 |
| 區域考古學 | CA253 | 2 | 二 | 下 | 選修：課群 2 |
| 墓葬考古與人類遺存 | CA311 | 2 | 三 | 上 | 選修：課群 2 |
| 社區活動規劃 | CA244 | 2 | 二 | 下 | 選修：課群 3 |
| 台灣民俗行業 | CA356 | 2 | 三 | 上 | 選修：課群 3 |
| 環境空間與文化資產 | CA355 | 2 | 三 | 上 | 選修：課群 4 |
| 台灣宗教與文化資產 | CA363 | 2 | 三 | 上 | 選修：課群 4 |

| | | | | | |
|------------|-------|---|---|---|-------------|
| 飲食文化概論 | CA251 | 2 | 二 | 下 | 選修 |
| 消費者行為 | CA322 | 3 | 三 | 上 | 選修 |
| 文化導覽實務 | CA426 | 2 | 四 | 下 | 選修 |
| 博物館實習 | CA134 | 3 | 一 | 下 | 選修：實習課程 |
| 社區營造實習 | CA245 | 3 | 二 | 下 | 選修：實習課程 |
| 考古實習 | CA313 | 3 | 三 | 下 | 選修：實習課程 |
| 文化產業實習 | CA324 | 3 | 三 | 下 | 選修：實習課程 |
| 華人社會與文化 | CA201 | 3 | 二 | 上 | 選修：文化創意學程主開 |
| 專題攝影 | CA323 | 2 | 二 | 上 | 選修：文化創意學程主開 |
| 台灣原住民社會與文化 | CA203 | 3 | 二 | 下 | 選修：文化創意學程主開 |
| 社區生活美學 | CA341 | 2 | 三 | 上 | 選修：文化創意學程主開 |
| 企劃寫作實務 | CA458 | 2 | 四 | 下 | 選修：文化創意學程主開 |

※備註欄中請書明『必/選修』

四、重要相關事項：97-100 級學生重修悉依下表說明抵認之。

| 97-100 級必修課程 | | | | 101 級起列抵認課程 | | | | | |
|--------------|-----------|----|----|-------------|------------|----|----|------|---------------------|
| 課號 | 中文名稱 | 修別 | 學分 | 課號 | 中文名稱 | 修別 | 學分 | 學程 | 說明 |
| CA102 | 文化資產概論 | 必 | 3 | CT301 | 文化資產概論 | 必 | 3 | 院基礎 | |
| CA111 | 考古學概論 | 必 | 2 | CA105 | 考古學概論 | 必選 | 2 | 文化觀光 | 二選一抵認 |
| | | | | CA106 | 考古學與文化資產 | | 2 | | |
| CA112 | 區域考古學 | 必 | 2 | CA253 | 區域考古學 | 選 | 2 | 文化觀光 | 二選一抵認 |
| | | | | CA311 | 墓葬考古與人類遺存 | | 2 | | |
| CA201 | 華人社會與文化 | 必 | 3 | CA206 | 華人社會與文化 | 必選 | 3 | 文化創意 | 二選一抵認 |
| | | | | CA207 | 台灣原住民社會與文化 | | 3 | | |
| CA223 | 創意設計理論與實務 | 必 | 2 | CT201 | 設計概論 | 必 | 3 | 院基礎 | 二選一抵認 |
| | | | | CT251 | 創意思考 | 必選 | 3 | | |
| CA243 | 地方文化與社區發展 | 必 | 2 | CA134 | 博物館實習 | 選 | 3 | | |
| | | | | CA245 | 社區營造實習 | 選 | 3 | 文化觀光 | 4 任選一抵認 |
| | | | | CA313 | 考古實習 | 選 | 3 | | |
| | | | | CA324 | 文化產業實習 | 選 | 3 | | |
| CA303 | 社會與文化研究理論 | 必 | 3 | CA305 | 社會與文化研究理論 | 必 | 2 | 系核心 | 需再加上實習課程 4 任選一抵認 |
| CA321 | 文化產業與行銷策略 | 必 | 3 | CA306 | 文化產業與行銷策略 | 必 | 2 | 系核心 | 需再加上實習課程 4 任選一抵認 |
| CA331 | 地方文化館經營 | 必 | 2 | CA134 | 博物館實習 | 選 | 3 | | |
| | | | | CA245 | 社區營造實習 | 選 | 3 | 文化觀光 | 4 任選一抵認 |
| | | | | CA313 | 考古實習 | 選 | 3 | | |
| | | | | CA324 | 文化產業實習 | 選 | 3 | | |
| CA351 | 中醫學概論 | 必 | 2 | CA314 | 中醫學概論 | 選 | 2 | 文化創意 | 三選一抵認 |

| | | | | | | | | | |
|-------|------------|---|---|-------|---------|---|---|------|---------|
| | | | | CA359 | 中國醫療史 | 選 | 2 | | |
| | | | | CA456 | 中醫與傳統文化 | 選 | 2 | | |
| CA401 | 文化資產英文名著選讀 | 必 | 2 | CA134 | 博物館實習 | 選 | 3 | 文化觀光 | 4 任選一抵認 |
| | | | | CA245 | 社區營造實習 | 選 | 3 | | |
| | | | | CA313 | 考古實習 | 選 | 3 | | |
| | | | | CA324 | 文化產業實習 | 選 | 3 | | |
| CA421 | 文化政策分析 | 必 | 2 | CA402 | 文化政策與行政 | 必 | 3 | 系核心 | |

十、如有未盡事宜，悉依本校學則及其他相關規定辦理。

[回提案](#)

傳播學系 課程學程化施行要點

101.11.07 101 學年度第四次系務會議通過
 101.11.21 101 學年度第 2 次院務會議修訂通過
 101.12.26 101 學年度第 2 次教務會議修正通過

- 一、本系依教師專長和全球最新趨勢，將課程予以學程化，製訂『佛光大學傳播學系課程學程化施行要點』(以下簡稱本要點)，供學生選讀之參考依據與規範，本要點僅適用於101學年度起入學之學士班新生。
- 二、本系課程學程化內容涵蓋傳播各個相關領域，其架構如下圖所示。本學程系統中包含了四大學程：

| 項次 | 學程類別 | 學程名稱 | 學分數 | 授予學程規定 |
|----|--------|----------------|-----|------------------|
| 1 | 院基礎學程 | 創意與科技基礎學程(如表一) | 22 | 修滿該學程學分，即完成學程之獲取 |
| 2 | 系核心學程 | 傳播學系核心學程(如表二) | 26 | |
| 3 | 專業選修學程 | 創意傳播學程(如表三) | 24 | |
| 4 | 專業選修學程 | 行銷傳播學程(如表四) | 24 | |

三、主(必)修學程三學程除校通識課程(全校共同必修)外，另含院基礎學程、系核心學程或專業選修學程(擇一學程)等。

四、專業選修學程項為進階之選修專業學程，以訓練學生習得不同領域之專長。

五、傳播學系的學生修讀方式及畢業條件:

(一)單主修:除了本系主修學程，再挑選主系一個專業選修學程，共修完四個學程。畢業證書及歷年成績單加註專業選修○○○學程。

(二)輔修:除了本系主修學程，再加他系一個學程，共修完四個學程。畢業證書及歷年成績單加註輔修○○○學程。

(三)雙主修:修完本系主修學程，再挑選他系一個主修學程，其中課程重覆者可認列，但學分只採計一次。畢業證書加註第二主修○○○學系。

(四)修畢相關學程合計仍未達128學分之畢業條件者，得經系主任同意加修其他課程，以達畢業學分。

六、院基礎學程:院基礎學程的課程列於表一，共計有 22 學分。創意與科技學院主要包含「數位資訊」、「文化傳播」、「創意設計」三大領域，設有四個學系：傳播學系、產品與媒體設計學系、傳播學系以及資訊應用學系，透過四個學系密切合作關係、整合教學與學術研究資源，增加學生各項知能及技術，更進一步能帶動人文藝術及文化創意的發展，培

養國家的優秀人才。

表一：院基礎學程

| 一、規劃單位：創意與科技學院 | | | | | |
|---|-------|----|----|----|--|
| 二、依重要相關事項，修滿下列科目達 22 學分，完成本學程 | | | | | |
| 三、課程明細： | | | | | |
| 科目名稱 | 課號 | 學分 | 年級 | 學期 | 備註 |
| 創意與科技概論(一) | CT001 | 2 | 一 | 上 | 開課系所：文資系、傳播系 |
| 創意與科技概論(二) | CT002 | 2 | 一 | 下 | 開課系所：資應系、產媒系 |
| 設計概論 | CT201 | 3 | 一 | 全 | 開課系所：產媒系 |
| 文化資產概論 | CT301 | 3 | 一 | 上 | 開課系所：文資系 |
| 數位科技概論 | CT401 | 3 | 一 | 全 | 開課系所：資應系 |
| 大眾傳播概論 | CT101 | 3 | 一 | 全 | 開課系所：傳播系 |
| 創意思考 | CT251 | 3 | 一 | 全 | 1.開課系所：產媒系 2.列入通識教育(自然與科技)學門 |
| 學習科技與多媒體概論 | CT451 | 3 | 一 | 全 | 1.開課系所：資應系 2.列入通識教育(自然與科技)學門 |
| 媒體識讀 | CT151 | 3 | 一 | 全 | 1.開課系所：傳播系 2.列入通識教育(社會科學)學門 |
| 文化資產專題 | CT351 | 3 | 二 | 下 | 1.開課系所：文資系 2.列入通識教育(人文藝術)學門 3.必須修過文化資產概論才可選課 |
| 四、重要相關事項： | | | | | |
| <p>(一)修習本學程之每位同學均須修畢本學程規劃之所有必修課程(共六門課)，其中「創意與科技概論(一)」及「創意與科技概論(二)」每學期均開課，本課程並無規範選課的先後順序，同學們可選擇先修畢「創意與科技概論(一)」於次學期再修「創意與科技概論(二)」；亦可先修畢「創意與科技概論(二)」學期再修「創意與科技概論(一)」。</p> <p>(二)本學程必修課程學分共計有 16 學分，因此同學們需選修至少兩門或兩門以上院基礎選修課程，才能滿足學程所規劃的學分數。</p> <p>(三)本院基礎學程的選修課程最多可抵任 9 學分之通識選修學程學分：</p> <p>選擇修習「創意思考」者，可認列為通識教育自然與科技學門課程學分；選擇修習「學習科技與多媒體概論」者，可認列為通識教育自然與科技學門課程學分；</p> <p>選擇修習「媒體識讀」者，可認列為通識教育社會科學學門課程學分；</p> <p>選擇修習「文化資產專題」者，可認列為通識教育人文藝術學門課程學分；</p> <p>(四)欲修習本學程中「文化資產專題」課程的同學，必須通過「文化資產概論」課程，才能選入。</p> | | | | | |

七、系核心學程：系核心學程的課程列於表二，共計有 26 學分。

表二：系核心學程

| 一、規劃單位：傳播學系 | | | | | |
|--------------------------------------|-------|-----|----|-----|---------------------------------------|
| 二、依重要相關事項，修滿下列科目達 26 學分，完成本學程 | | | | | |
| 三、課程明細： | | | | | |
| 科目名稱 | 課號 | 學分 | 年級 | 學期 | 備註 |
| 採訪寫作 | CN203 | 3 | 二 | 上 | 必修 |
| 傳播英文 I | CN223 | 3 | 二 | 上 | 必修 |
| 傳播理論 | CN201 | 3 | 二 | 上 | 必修 |
| 傳播研究方法 | CN205 | 3 | 二 | 下 | 必修 |
| 媒介實務 | CN339 | 3/3 | 三 | 上/下 | 必修 本課程區分廣播電台、網路電視台、平面媒體三組，三位教師分別授課 |
| 畢業實習 | CN401 | 0 | 四 | 上 | 必修 |
| 畢業製作 | CN420 | 1/1 | 四 | 上/下 | 必修 |
| 新聞學 | CN113 | 3 | 一 | 上 | 二必選一 |
| 傳播史 | CN114 | 3 | 一 | 下 | |
| 傳播英文 II | CN224 | 3 | 二 | 下 | 二必選一 |
| 性別與傳播 | CN225 | 3 | 二 | 下 | |
| 四、重要相關事項： | | | | | |

八、專業選修創意傳播學程：專業選修創意傳播學程的課程列於表三，共計有24學分。傳播學系的創意傳播學程，運用傳播媒體各種有影響力的載具功能，發展創意傳播路徑，去提昇傳播產業與文化創意產業。因此，規劃本學程的目的即為協助莘莘學子們培養創意傳播的知能，以多元媒體創意表現的學習，贏在傳播教育的起跑點上，以兼具理論與實務知識的媒體專業知識，活學活用於傳播機構與媒體組織，成為現代創意傳播的專業人員。

表三：創意傳播學程

| 一、規劃單位：傳播學系 | | | | | |
|--------------------------------------|-------|----|----|----|----------------------------------|
| 二、依重要相關事項，修滿下列科目達 24 學分，完成本學程 | | | | | |
| 三、課程明細： | | | | | |
| 科目名稱 | 課號 | 學分 | 年級 | 學期 | 備註 |
| 攝影原理與實務 | CN115 | 3 | 一 | 上 | 必修 |
| 數位編輯原理與實務 | CN226 | 3 | 二 | 下 | 必修 |
| 深度報導與個案討論 | CN340 | 3 | 三 | 上 | 必修 |
| 數位內容與出版 | CN421 | 3 | 四 | 下 | 必修 |
| 傳播倫理與法規 | CN402 | 3 | 三 | 上 | 必修 |
| 廣電節目製作（I） | CN227 | 3 | 二 | 上 | 必修 本課程區分廣播、電視二組， 二位教師分別授課。 |
| 廣電節目製作（II） | CN228 | 3 | 二 | 下 | |
| 傳播新科技 | CN116 | 3 | 一 | 下 | 三必選一 |
| 多媒體設計與實務 | CN341 | 3 | 三 | 下 | |
| 新聞動畫製作 | CN422 | 3 | 四 | 上 | |
| 四、重要相關事項： | | | | | |

九、專業選修行銷傳播學程：專業選修行銷傳播學程的課程列於表四，共計有24學分。「行銷傳播專業學程」學程旨在培育卓越行銷傳播能力與素養，以開展新視野、新思維新作法之專業人才。本學程期望充分發揮行銷傳播教育上的多元特色，著重廣告與公關策略與企劃，由實務運作的角度，切入探討行銷傳播策略應用與經營。行銷傳播學程注重創意表現與工具運用，緊密承接行銷傳播與推動文化創意產業的整合運用，將生活創意及文化創意產業活動的企劃與行銷策略的企劃與執行進一步的密切結合。

表四：行銷傳播學程

| 一、規劃單位：傳播學系 | | | | | |
|--------------------------------------|-------|----|----|----|------|
| 二、依重要相關事項，修滿下列科目達 24 學分，完成本學程 | | | | | |
| 三、課程明細： | | | | | |
| 科目名稱 | 課號 | 學分 | 年級 | 學期 | 備註 |
| 廣告學理與實務 | CN117 | 3 | 一 | 上 | 必修 |
| 公共關係學理與實務 | CN118 | 3 | 一 | 下 | 必修 |
| 廣告企劃與策略 | CN229 | 3 | 二 | 上 | 必修 |
| 公關企劃與策略 | CN230 | 3 | 二 | 下 | 必修 |
| 整合行銷傳播 | CN342 | 3 | 三 | 上 | 必修 |
| 平面媒體廣告製作 | CN343 | 3 | 三 | 上 | 必修 |
| 電子媒體廣告製作 | CN344 | 3 | 三 | 下 | 必修 |
| 媒介經營與管理 | CN345 | 3 | 三 | 上 | 三必選一 |
| 傳播統計學 | CN231 | 3 | 二 | 下 | |
| 閱聽行為調查與分析 | CN423 | 3 | 四 | 上 | |
| ※備註欄中請書明『必/選修』 | | | | | |
| 四、重要相關事項： | | | | | |

十、如有未盡事宜，悉依本校學則及其他相關規定辦理。

[回提案](#)

資訊應用學系 課程學程化施行要點

101.11.14 101 學年度第 4 次系務會議通過
 101.11.21 101 學年度第 2 次院務會議修訂通過
 101.12.26 101 學年度第 2 次教務會議修正通過

一、本系依教師專長和全球最新趨勢，將課程予以學程化，製訂佛光大學資訊應用學系『課程學程化』施行要點(以下簡稱本要點)，供學生選讀之參考依據與規範，本要點僅適用於101學年度起入學之學士班新生。

二、本系課程學程化內容涵蓋資訊應用各個相關領域，其架構如下圖所示。本學程系統中包含了四大學程：

| 項次 | 學程類別 | 學程名稱 | 學分數 | 授予學程規定 |
|----|--------|------------------|-----|------------------|
| 1 | 院基礎學程 | 創意與科技學院基礎學程(如表一) | 22 | 修滿該學程學分，即完成學程之獲取 |
| 2 | 系核心學程 | 資訊應用學系核心學程(如表二) | 24 | |
| 3 | 專業選修學程 | 資訊系統與管理學程(如表三) | 24 | |
| 4 | 專業選修學程 | 網路與多媒體學程(如表四) | 24 | |
| 5 | 專業選修學程 | 數位內容設計學程(如表五) | 24 | |
| 6 | 專業選修學程 | 動畫與遊戲設計學程(如表六) | 24 | |

三、主(必)修學程三學程除校通識課程(全校共同必修)外，另含院基礎學程、系核心學程或專業選修學程(擇一學程)等。

四、專業選修學程項為進階之選修專業學程，以訓練學生習得不同領域之專長。

五、資訊應用學系的學生修讀方式及畢業條件：

- (一)單主修:除了本系主修學程，再挑選主系一個專業選修學程，共修完四個學程。畢業證書及歷年成績單加註專業選修○○○學程。
- (二)輔修:除了本系主修學程，再加他系一個學程，共修完四個學程。畢業證書及歷年成績單加註輔修○○○學程。
- (三)雙主修:修完本系主修學程，再挑選他系一個主修學程，其中課程重覆者可認列，但學分只採計一次。畢業證書加註第二主修○○○學系。
- (四)修畢相關學程合計仍未達○○學分之畢業條件者，得經系主任同意加修其他課程，以達畢業學分。

六、院基礎學程：院基礎學程的課程列於表一，共計有22學分。創意與科技學院主要包含「數位資訊」、「文化傳播」、「創意設計」三大領域，設有四個學系：文化資產與創意學系、產品與媒體設計學系、傳播學系以及資訊應用學系，透過四個學系密切合作關係、整合教學與學術研究資源，增加學生各項知能及技術，更進一步能帶動人文藝術及文化創意的發展，培養國家的優秀人才。

表一：院基礎學程

| 一、規劃單位：創意與科技學院 | | | | | |
|--|-------|----|----|----|--|
| 二、依重要相關事項，修滿下列科目達 22 學分，完成本學程 | | | | | |
| 三、課程明細： | | | | | |
| 科目名稱 | 課號 | 學分 | 年級 | 學期 | 備註 |
| 創意與科技概論(一) | CT001 | 2 | 一 | 上 | 開課系所：文資系、傳播系 |
| 創意與科技概論(二) | CT002 | 2 | 一 | 下 | 開課系所：資應系、產媒系 |
| 設計概論 | CT201 | 3 | 一 | 全 | 開課系所：產媒系 |
| 文化資產概論 | CT301 | 3 | 一 | 上 | 開課系所：文資系 |
| 數位科技概論 | CT401 | 3 | 一 | 全 | 開課系所：資應系 |
| 大眾傳播概論 | CT101 | 3 | 一 | 全 | 開課系所：傳播系 |
| 創意思考 | CT251 | 3 | 一 | 全 | 1.開課系所：產媒系 2.列入通識教育(自然與科技)學門 |
| 學習科技與多媒體概論 | CT451 | 3 | 一 | 全 | 1.開課系所：資應系 2.列入通識教育(自然與科技)學門 |
| 媒體識讀 | CT151 | 3 | 一 | 全 | 1.開課系所：傳播系 2.列入通識教育(社會科學)學門 |
| 文化資產專題 | CT351 | 3 | 二 | 下 | 1.開課系所：文資系 2.列入通識教育(人文藝術)學門 3.必須修過文化資產概論才可選課 |
| 四、重要相關事項： | | | | | |
| (一)修習本學程之每位同學均須修畢本學程規劃之所有必修課程(共六門課)，其中「創意與科技概論(一)」及「創意與科技概論(二)」每學期均開課，本課程並無規範選課的先後順序，同學們可選擇先修畢「創意與科技概論(一)」於次學期再修「創意與科技概論(二)」；亦可先修畢「創意與科技概論(二)」學期再修「創意與科技概論(一)」。 | | | | | |
| (二)本學程必修課程學分共計有 16 學分，因此同學們需選修至少兩門或兩門以上院基礎選修課程，才能滿足學程所規劃的學分數。 | | | | | |
| (三)本院基礎學程的選修課程最多可抵任 9 學分之通識選修學程學分： 選擇修習「創意思考」者，可認列為通識教育自然與科技學門課程學分；選擇修習「學習科技與多媒體概論」者，可認列為通識教育自然與科技學門課程學分； 選擇修習「媒體識讀」者，可認列為通識教育社會科學學門課程學分； 選擇修習「文化資產專題」者，可認列為通識教育人文藝術學門課程學分； | | | | | |
| (四)欲修習本學程中「文化資產專題」課程的同學，必須通過「文化資產概論」課程，才能選入。 | | | | | |

七、系核心學程：系核心學程的課程列於表二，共計有 24 學分。

表二：系核心學程

| 一、規劃單位：資訊應用學系 | | | | | |
|--------------------------------------|--------|----|----|----|----|
| 二、依重要相關事項，修滿下列科目達 24 學分，完成本學程 | | | | | |
| 三、課程明細： | | | | | |
| 科目名稱 | 課號 | 學分 | 年級 | 學期 | 備註 |
| 程式設計 上 | CS 10A | 3 | 一 | 上 | 必修 |

| | | | | | |
|----------|--------|---|---|---|----|
| 程式設計 下 | CS 10C | 3 | 一 | 下 | 必修 |
| 溝通與簡報技巧 | CS 10E | 3 | 一 | 下 | 選修 |
| 資料結構 | CS 20A | 3 | 二 | 上 | 選修 |
| 基礎專題實作 1 | CS 20K | 3 | 二 | 下 | 選修 |
| 資料庫系統 | CS 20L | 3 | 二 | 下 | 選修 |
| 系統分析與設計 | CS 30A | 3 | 三 | 上 | 選修 |
| 基礎專題實作 2 | CS 30B | 3 | 三 | 上 | 選修 |
| 訊息與介面設計 | CS 30C | 3 | 三 | 上 | 選修 |
| 專題實作 1 | CS 30N | 3 | 三 | 下 | 必修 |
| 專題實作 2 | CS 40A | 3 | 四 | 上 | 必修 |

四、重要相關事項：可放舊年度的等同課程名稱註記

資訊應用學系-系核心學程規劃如下，共開設 33 學分，其中 12 學分為系核心學程必修學分，另外學生至少再選修 4 門課共 12 學分，本核心學程共採計 24 學分。

八、專業選修資訊系統與管理學程：專業選修資訊系統與管理學程的課程列於表三，共計有 24 學分。

表三：資訊系統與管理

| 一、規劃單位：資訊應用學系 | | | | | |
|-------------------------------|--------|----|----|----|-------|
| 二、依重要相關事項，修滿下列科目達 24 學分，完成本學程 | | | | | |
| 三、課程明細： | | | | | |
| 科目名稱 | 課號 | 學分 | 年級 | 學期 | 備註 |
| 計算機數學 | CS 10D | 3 | 一 | 下 | 選修 |
| 離散數學 | CS 20B | 3 | 二 | 上 | 選修 |
| 演算法 | CS 20M | 3 | 二 | 下 | 選修 |
| 資料通訊與電腦網路 | CS 30D | 3 | 三 | 上 | 選修 |
| 作業研究 | CS 20N | 3 | 二 | 下 | 9 選 7 |
| 管理資訊系統 | CS 30E | 3 | 三 | 上 | 9 選 7 |
| 決策支援系統 | CS 30O | 3 | 三 | 下 | 9 選 7 |
| 物件導向程式設計 | CS 20C | 3 | 二 | 上 | 9 選 7 |
| 計算機系統 | CS 20O | 3 | 二 | 下 | 9 選 7 |
| 作業系統 | CS 20P | 3 | 二 | 下 | 9 選 7 |
| 系統程式 | CS 20D | 3 | 二 | 上 | 9 選 7 |
| 系統模擬 | CS 30P | 3 | 三 | 下 | 9 選 7 |
| 智慧型代理人 | CS 30Q | 3 | 三 | 下 | 9 選 7 |
| ※備註欄中請書明『必/選修』 | | | | | |
| 四、重要相關事項：可放舊年度的等同課程名稱註記 | | | | | |

九、專業選修網路與多媒體學程：專業選修網路與多媒體學程的課程列於表四，共計有 24 學分。

表四：網路與多媒體學程

| |
|---------------|
| 一、規劃單位：資訊應用學系 |
|---------------|

| 二、依重要相關事項，修滿下列科目達 24 學分，完成本學程 | | | | | |
|--------------------------------------|--------|----|----|----|-------|
| 三、課程明細： | | | | | |
| 科目名稱 | 課號 | 學分 | 年級 | 學期 | 備註 |
| 計算機數學 | CS 10D | 3 | 一 | 下 | 選修 |
| 離散數學 | CS 20B | 3 | 二 | 上 | 選修 |
| 影像處理概論 | CS 20E | 3 | 二 | 上 | 選修 |
| 多媒體系統 | CS 20Q | 3 | 二 | 下 | 選修 |
| 多媒體剪輯 | CS 20R | 3 | 二 | 下 | 選修 |
| 資料通訊與電腦網路 | CS 30F | 3 | 三 | 上 | 選修 |
| 影音辨識概論 | CS 30R | 3 | 三 | 下 | 選修 |
| 無線網路概論 | CS 30S | 3 | 三 | 下 | 選修 |
| 網路管理 | CS 30T | 3 | 三 | 下 | 選修 |
| 網頁程式設計 | CS 20F | 3 | 二 | 上 | 3 選 2 |
| 視窗程式設計 | CS 30G | 3 | 三 | 上 | 3 選 2 |
| 網路程式設計 | CS 30U | 3 | 三 | 下 | 3 選 2 |
| ※備註欄中請書明『必/選修』 | | | | | |
| 四、重要相關事項：可放舊年度的等同課程名稱註記 | | | | | |

十、專業選修數位內容設計學程：專業選修數位內容設計學程的課程列於表五，共計有 24 學分。

表五：數位內容設計學程

| 一、規劃單位：資訊應用學系 | | | | | |
|--------------------------------------|--------|----|----|----|----|
| 二、依重要相關事項，修滿下列科目達 24 學分，完成本學程 | | | | | |
| 三、課程明細： | | | | | |
| 科目名稱 | 課號 | 學分 | 年級 | 學期 | 備註 |
| 網頁設計與製作 | CS 20H | 3 | 二 | 上 | 選修 |
| 數位影音編輯 | CS 20I | 3 | 二 | 上 | 選修 |
| 數位學習概論 | CS 20J | 3 | 二 | 上 | 選修 |
| 數位教學設計 | CS 20V | 3 | 二 | 下 | 選修 |
| 數位教材製作 | CS 30K | 3 | 三 | 上 | 選修 |
| 課程開發與學習平台管理 | CS 30L | 3 | 三 | 上 | 選修 |
| 電腦繪圖 | CS 30M | 3 | 三 | 上 | 選修 |
| 線上課程帶領方法與技巧 | CS 30Y | 3 | 三 | 下 | 選修 |
| 教學軟體應用 | CS 30Z | 3 | 三 | 下 | 選修 |
| 網站設計與製作 | CS 31A | 3 | 三 | 下 | 選修 |
| 智慧財產權概論 | CS 40B | 3 | 四 | 上 | 選修 |
| ※備註欄中請書明『必/選修』 | | | | | |
| 四、重要相關事項：可放舊年度的等同課程名稱註記 | | | | | |

十一、專業選修動畫與遊戲設計學程：專業選修動畫與遊戲設計學程的課程列於表六，共計有 24 學分。

表六：動畫與遊戲設計學程

| 一、規劃單位：資訊應用學系 | | | | | |
|-------------------------------|--------|----|----|----|----|
| 二、依重要相關事項，修滿下列科目達 24 學分，完成本學程 | | | | | |
| 三、課程明細： | | | | | |
| 科目名稱 | 課號 | 學分 | 年級 | 學期 | 備註 |
| 2D 動畫製作 | CS 10B | 3 | 一 | 上 | 選修 |
| 機器人程式設計 | CS 20G | 3 | 二 | 上 | 選修 |
| 兒童遊戲設計 | CS 20S | 3 | 二 | 下 | 選修 |
| 行動裝置程式設計 | CS 20T | 3 | 二 | 下 | 選修 |
| 數位遊戲設計 | CS 20U | 3 | 二 | 下 | 選修 |
| 人工智慧概論 | CS 30H | 3 | 三 | 上 | 選修 |
| 軟體工程 | CS 30I | 3 | 三 | 上 | 選修 |
| 3D 動畫設計與製作 | CS 30J | 3 | 三 | 上 | 選修 |
| 多媒體互動技術 | CS 30V | 3 | 三 | 下 | 選修 |
| 3D 遊戲程式設計 | CS 30W | 3 | 三 | 下 | 選修 |
| 3D 遊戲製作 | CS 30X | 3 | 三 | 下 | 選修 |
| ※備註欄中請書明『必/選修』 | | | | | |
| 四、重要相關事項：可放舊年度的等同課程名稱註記 | | | | | |

十二、如有未盡事宜，悉依本校學則及其他相關規定辦理。

「教師成長社群」申請名單

附件二十九

| 編號 | 單位 | 社群名稱 | 召集人 | 電話 | 成員數 | 申請金額 | 備註 |
|-----------|------------------|------------------|-----|-------|-----|-------|----|
| 1 | 人文學院 文學系 | 中文系研究精進教師社群 | 鄭玉姍 | 21117 | 8 | 4615 | |
| 2 | 社會科學院 未來與樂活產業學系 | 未來學教學與產業社群 | 林碩斌 | 23314 | 6 | 5000 | |
| 3 | 社會科學院 未來與樂活產業學系 | 樂活學教學與產業社群 | 黃孔良 | 21519 | 5 | 5000 | |
| 4 | 理工學院 資訊應用學系 | 資訊產業創新研討社群 | 賴政良 | 23219 | 3 | 4959 | |
| 5 | 理工學院 心理學系 | 社會與認知心理學專業研究教學社群 | 林烘煜 | 27116 | 4 | 5000 | |
| 6 | 社會科學院 管理學系 | 學術英文語教學英文精進社群 | 曲靜芳 | 23817 | 4 | 5000 | |
| 7 | 社會科學院 管理學系 | 財務經濟學術研究精進社群 | 陳谷荔 | 23815 | 4 | 5000 | |
| 8 | 社會科學院 公共事務學系 | 非營利組織管理與地方永續發展社群 | 周力行 | 23611 | 4 | 5000 | |
| 9 | 通識教育中心 | 體育教學精進社群 | 鄭祖邦 | 11250 | 3 | 5000 | |
| 10 | 理工學院 心理學系 | 心理學教學專業成長社群 | 王震武 | 23312 | 10 | 5000 | |
| 11 | 社會科學院 公共事務學系 | 危機管理發展社群 | 張中勇 | 23618 | 4 | 4800 | |
| 12 | 社會科學院社會學系 | 社會工作社群 | 林大森 | 23400 | 5 | 5000 | |
| 13 | 創意與科技學院傳播學系 | 媒體數位匯流與傳播實務教學 | 蔣安國 | 23701 | 5 | 4978 | |
| 14 | 社會科學院 公共事務學系 | 公職課程設計社群 | 許文傑 | 23612 | 6 | 5000 | |
| 15 | 佛教學院佛教學系 | 「佛教文化與應用學程」教學社群 | 許鶴齡 | 21515 | 4 | 4994 | |
| 16 | 社會科學院 未來與樂活產業學系 | 樂活學協同教學課程研發社群 | 林香君 | 21213 | 4 | 5000 | |
| 17 | 創意與科技學院文化資產與創意學系 | 文化資產社群 | 翁玲玲 | 21881 | 5 | 5000 | |
| 18 | 創意與科技學院文化資產與創意學系 | 文化觀光社群 | 陳進傳 | 21810 | 8 | 4990 | |
| 19 | 創意與科技學院文化資產與創意學系 | 文化創意社群 | 陳進傳 | 21810 | 10 | 5000 | |
| 20 | 創意與科技學院文化資產與創意學系 | 問題導向學習模是研究社群 | 翁玲玲 | 21811 | 6 | 5000 | 新增 |
| 共計 20 個社群 | | | | 所需預算 | | 99336 | |

佛光大學社會科學暨管理學院社會學系

學士班學生一貫修讀學、碩士學位須知

101.12.12 101 學年度第三次系務會議通過

101.12.19 101 學年度第三次院務會議通過

101.12.26 101 學年度第2次教務會議修正通過

- 一、本系為鼓勵本校學士班優秀學生修讀本系碩士班，並縮短其修業年限，依據本校「學生一貫修讀學、碩士學位辦法」，訂定「學生一貫修讀學、碩士學位須知」（以下簡稱本須知）。
- 二、本校學生(含大二轉學生)，得於第三學年開始提出申請，其資格為前五個學期平均成績名次以該年級學生數前百分之**四十為原則**。
- 三、申請期間及程序：申請時間為每年四月一日至四月三十日。
 - (一) 學生一貫修讀學、碩士學位申請表
 - (二) 前五個學期成績證明(含系排名)
 - (三) 研究計畫書及其他有助於審查之書面資料。備妥以上資料，於期限內向本系提出申請。
- 四、核定名額以五人為原則。
- 五、申請獲准之學生兼具學士學位候選人及碩士班預備研究生(以下簡稱預研究生)資格，並得於第四學年開始修讀碩士班課程。
- 六、本系為審查預研究生之申請，應成立審查小組。小組成員**至少三人**，由本系專任教師擔任。審查方式依申請人所提資料進行審查，經審查小組審查合格者，送註冊組暨課務存查。
- 七、取得預研究生資格後，必須於四年級取得學士學位，並參加本校碩士班甄試入學或一般生入學考試，經錄取後始正式取得碩士班研究生資格。
- 八、大學期間所選修之研究所課程(須先填寫修習研究所課程抵免學分申請表)，至多可抵免四分之三碩士班研究生應修學分數(不含論文學分，且不受本校學生抵免學分辦法有關研究所抵免學分上限規定之限制)，但研究所課程若已計入大學部畢業學分數內，不得再申請抵免碩士班學分數。該生在碩士班就讀，經由學分抵免而修滿應修學分且完成學位論文之修業年限至少為一年，至多為三年。
- 九、其他未盡事宜，悉依本校學則及學生一貫修讀學、碩士學位辦法等相關規定辦理。

佛教學系 課程學程化施行要點

101.06.06 100 學年度第 2 學期第 8 次系、院課程委員會議通過
101.12.26 101 學年度第 2 次教務會議修正通過

三、本系依教師專長和全球最新趨勢，將課程予以學程化，製訂『佛光大學佛教學系課程學程化施行要點』（以下簡稱本要點），供學生選讀之參考依據與規範，本要點僅適用於101學年度起入學之學士班新生。

四、本系課程學程化內容涵蓋佛學各個相關領域，其架構如下圖所示。本學程系統中包含了四大學程：

| 項次 | 學程類別 | 學程名稱 | 學分數 | 授予學程規定 |
|----|---------|----------------|-----|------------------|
| 1 | 院基礎學程 | 佛教學院基礎學程（如表一） | 21 | 修滿該學程學分，即完成學程之獲取 |
| 2 | 系核心學程 | 佛教學系核心學程（如表二） | 24 | |
| 3 | 系專業選修學程 | 佛教經典與思想學程（如表三） | 27 | |
| 4 | 系專業選修學程 | 佛教文化與應用學程（如表四） | 27 | |

三、主(必)修學程三學程除校通識課程(全校共同必修)外，另含院基礎學程、系核心學程或專業選修學程（擇一學程）等。

四、專業選修學程項為進階之選修專業學程，以訓練學生習得不同領域之專長。

五、佛教學系的學生修讀方式及畢業條件：

(一)單主修:除了本系主修學程，再挑選主系一個專業選修學程，共修完四個學程。畢業證書及歷年成績單加註專業選修○○○學程。

(二)輔 修:除了本系主修學程，再加他系一個學程，共修完四個學程。畢業證書及歷年成績單加註輔修○○○學程。

(三)雙主修:修完本系主修學程，再挑選他系一個主修學程，其中課程重覆者可認列，但學分只採計一次。畢業證書加註第二主修○○○學系。

(四)修畢相關學程合計仍未達128學分之畢業條件者，得經系主任同意加修其他課程，以達畢業學分。

六、院基礎學程：院基礎學程的課程列於表一，共計有 21 學分。

表一：院基礎學程

| 一、規劃單位：佛教學院 | | | | | |
|-------------------------------|-------|----|----|----|---------|
| 二、依重要相關事項，修滿下列科目達 21 學分，完成本學程 | | | | | |
| 三、課程明細： | | | | | |
| 科目名稱 | 課號 | 學分 | 年級 | 學期 | 備註 |
| 佛教行儀（一） | CB118 | 1 | 一 | 上 | |
| 基礎佛教概論 | CB120 | 3 | 一 | 上 | 列入通識教育： |

| | | | | | |
|--|-------|---|---|---|------------------------|
| | | | | | 「世界文明與文化學門」 |
| 佛教行儀(二) | CB119 | 1 | 一 | 下 | |
| 大乘佛教概論 | CB121 | 3 | 一 | 下 | 列入通識教育： 「世界文明與文化學門」 |
| 佛教與哲學基本問題 | CB153 | 3 | 一 | 下 | 列入通識教育： 「人文與藝術學門」 |
| 禪淨修持(一) | CB263 | 1 | 二 | 上 | |
| 宗教藝術文化講座 | CB265 | 1 | 二 | 上 | |
| 禪淨修持(二) | CB264 | 1 | 二 | 下 | |
| 宗教思想哲學講座 | CB266 | 1 | 二 | 下 | |
| 法務行政(一) | CB356 | 1 | 三 | 上 | |
| 法務行政(二) | CB357 | 1 | 三 | 下 | |
| 畢業專題(上) | CB436 | 2 | 四 | 上 | |
| 畢業專題(下) | CB437 | 2 | 四 | 下 | |
| ※備註欄中請書明開課學系 四、重要相關事項： 本院基礎學程中「基礎佛教概論」、「大乘佛教概論」、「佛教與哲學基本問題」三個科目共9學分，可抵認通識學分。 | | | | | |

七、系核心學程：系核心學程的課程列於表二，共計有 24 學分。

表二：系核心學程

| 一、規劃單位：佛教學系 | | | | | |
|--------------------------------------|-------|----|----|----|---------------|
| 二、依重要相關事項，修滿下列科目達 24 學分，完成本學程 | | | | | |
| 三、課程明細： | | | | | |
| 科目名稱 | 課號 | 學分 | 年級 | 學期 | 備註 |
| 印度佛教史(上) | BU11A | 3 | 一 | 上 | |
| 印度佛教史(下) | BU11B | 3 | 一 | 下 | |
| 中國佛教史(上) | BU21A | 3 | 二 | 上 | |
| 印度佛教經典選讀 | BU267 | 2 | 二 | 上 | |
| 中國佛教史(下) | BU21B | 3 | 二 | 下 | |
| 中國佛教經典選讀 | BU268 | 2 | 二 | 下 | |
| 法華思想 | BU358 | 3 | 三 | 上 | |
| 華嚴思想 | BU359 | 3 | 三 | 下 | |
| 實習 | BU435 | 2 | 四 | 上 | 實習安排在大三升大四的暑假 |
| 四、重要相關事項： | | | | | |

八、專業選修學程：專業選修佛教經典與思想學程的課程列於表三，共計有 27 學分。

表三：佛教經典與思想學程

| 一、規劃單位：佛教學系 | | | | | |
|--------------------------------------|-------|----|----|----|----|
| 二、依重要相關事項，修滿下列科目達 27 學分，完成本學程 | | | | | |
| 三、課程明細： | | | | | |
| 科目名稱 | 課號 | 學分 | 年級 | 學期 | 備註 |
| 初期佛教經典導讀 | BU154 | 3 | 一 | 下 | |
| 般若經典與中觀思想 | BU269 | 3 | 二 | 上 | |

| | | | | | |
|-----------------------------|-------------------------|---|---|---|--|
| 阿毘達磨思想 | BU270 | 3 | 二 | 上 | |
| 唯識思想 | BU271 | 3 | 二 | 下 | |
| 如來藏思想 | BU351 | 3 | 二 | 下 | |
| 佛教英文 | BU233 | 3 | 二 | 下 | |
| 禪宗研究 | BU316 | 3 | 三 | 上 | |
| 天台宗研究 | BU314 | 3 | 三 | 上 | |
| 佛教史料學 | BU360 | 3 | 三 | 上 | |
| 佛典語文梵、巴、藏 三選一（上） | BU304 BU305 BU306 | 3 | 三 | 上 | |
| 華嚴宗研究 | BU315 | 3 | 三 | 下 | |
| 淨土思想 | BU361 | 3 | 三 | 下 | |
| 佛典語文梵、巴、藏 三選一（下） | BU307 BU308 BU309 | 3 | 三 | 下 | |
| 英文佛學名著選讀 | BU439 | 3 | 四 | 上 | |
| ※備註欄中請書明『必/選修』 四、重要相關事項： | | | | | |

九、專業選修學程：專業選修佛教文化與應用學程的課程列於表四，共計有 27 學分。

表四：佛教文化與應用學程

| 一、規劃單位：佛教學系 | | | | | |
|--------------------------------------|-------|----|----|----|----|
| 二、依重要相關事項，修滿下列科目達 27 學分，完成本學程 | | | | | |
| 三、課程明細： | | | | | |
| 科目名稱 | 課號 | 學分 | 年級 | 學期 | 備註 |
| 台灣佛教史 | BU243 | 3 | 二 | 上 | |
| 佛教與民間宗教 | BU272 | 3 | 二 | 下 | |
| 佛教藝術 | BU273 | 3 | 二 | 下 | |
| 佛教寺院導覽 | BU274 | 3 | 二 | 下 | |
| 西藏佛教 | BU362 | 3 | 三 | 上 | |
| 佛教與生命倫理問題 | BU363 | 3 | 三 | 上 | |
| 佈教學 | BU364 | 3 | 三 | 上 | |
| 佛教儀軌 | BU365 | 3 | 三 | 下 | |
| 佛教哲學諮商 | BU353 | 3 | 三 | 下 | |
| 東西方宗教生死觀 | BU366 | 3 | 三 | 下 | |
| 佛教行政與非營利組織管理 | BU367 | 3 | 三 | 下 | |
| 佛光學與人間佛教 | BU440 | 3 | 四 | 上 | |
| 佛教經典與生命關懷 | BU438 | 3 | 四 | 上 | |
| ※備註欄中請書明『必/選修』 四、重要相關事項： | | | | | |

十、如有未盡事宜，悉依本校學則及其他相關規定辦理。